



**SurGal Clinic**<sup>®</sup>  
CZECH PRIVATE CLINIC



**VÝROČNÍ ZPRÁVA**  
SPOLEČNOSTI

**SurGal Clinic s.r.o.**

ZA ROK 2022

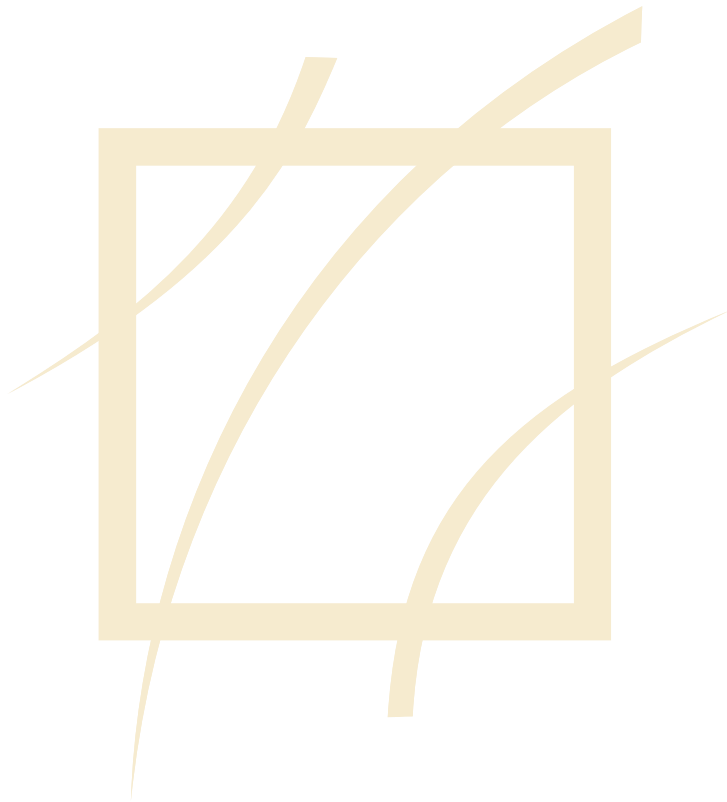

## Obsah

1. Úvodní slovo ředitelky nemocnice	4
2. Identifikační údaje Společnosti	6
3. Organizační schéma	7
4. 5 P projektu SurGal Clinic	8
5. Kvalita zdravotních služeb	9
6. Rozsah poskytované péče	11
6.1. CHIRURGIE	12
6.2. ORTOPEDIE	13
6.3. ZOBRAZOVACÍ METODY	14
6.4. OPERAČNÍ SÁLY	15
6.5. JEDNOTKA INTENZIVNÍ PÉČE	16
6.6. ANESTEZIOLOGIE	17
6.7. REHABILITACE	18
6.8. NÁSLEDNÁ PÉČE	19
6.9. NÁSLEDNÁ INTENZIVNÍ PÉČE	20
6.10. DLOUHODOBÁ PÉČE	21
6.11. ODDĚLENÍ KLINICKÉ BIOCHEMIE A HEMATOLOGIE	22
6.12. LÉKÁRNA	23
7. Spokojenost pacientů	24
8. Novinky v roce 2022	25
8.1. Rozvoj kliniky a investice	25
8.2. Outsourcing	26
9. Aktivity v oblasti pracovně právních vztahů	27
10. Aktivity v oblasti ochrany životního prostředí	28
11. Aktivity v oblasti výzkumu a vývoje	29
12. Organizační složky v tuzemsku a zahraničí	29
13. Předpokládaný vývoj společnosti v roce 2023	29
14. Následné události	29
15. Zpráva nezávislého auditora	30
16. Příloha k účetní závěrce za rok 2022	34
17. Přehled statutárních výkazů za rok 2022	46

## 1. Úvodní slovo ředitelky nemocnice

SurGal Clinic s.r.o. je privátní chirurgická klinika, unikátní zdravotnické zařízení svého typu v České republice. Naším hlavním cílem je poskytnout klientům špičkovou lékařskou a ošetrovatelskou péči pomocí nejmodernější techniky v příjemném prostředí. Nemocnice SurGal Clinic s.r.o. oficiálně zahájila svou činnost 3. 10. 2011, kdy proběhlo slavnostní otevření. Stavíme na hodnotách, které jsme si již při vzniku vytyčili – „5P SurGal Clinic“.

Od 1. 1. 2022 jsme změnilí strukturu poskytované péče a již nejsme poskytovatelem urgentní péče, v souladu s koncepcí MZČR, JmK a zdravotních pojišťoven. Nemocnice se tedy dále orientuje na vysokou úroveň plánované péče v oborech všeobecné, cévní, hrudní a bariatrické chirurgie a ortopedie.

Začátek roku 2022 byl částečně stále poznamenán pandemií Covid-19, ale s ohledem na postupné zlepšování epidemiologické situace nemusela nemocnice nijak významně již omezovat svůj provoz. Byla ukončena činnost očkovacího centra. Naše nemocnice získala ocenění – Bronzovou pamětní medaili hejtmana JmK za obětavé nasazení při zvládnutí krizového stavu vyvolaného pandemií Covid-19.

V roce 2022 jsme významně investovali do obnovy přístrojového vybavení oddělení zobrazovacích metod, když byla v lednu instalována nová MRI (1,5T) a CT (80 dek. řad) zn. CANON s integrovanou umělou inteligencí AiCE. Díky novým přístrojům bylo možné rozšířit spektrum prováděných vyšetření, zejména potom o preventivní onkologické screeniny.

Na rok 2023 jsme dále naplánovali obnovu RTG přístroje.

Nemocnice i v roce 2022 pokračovala v nastavené vizi, a to zavádění nových metod a neustálé modernizaci našich přístupů. Zavedli jsme moderní metodu léčby obezity – gastrický by-pass - za účasti předního britského chirurga – prof. Ameeta Patela, MD. Modernizovali jsme obsah preventivních prohlídek, které ve stanoveném rozsahu poskytujeme jako jediní v ČR.

V prosinci 2022 jsme splnili svůj závazek vůči MMB k navýšení počtu lůžek LDN, když se nám podařilo plně zprovoznit naše detašované pracoviště – Klinikou DOP Campus o kapacitě 100 lůžek. Klinika Campus poskytuje dlouhodobou ošetrovatelskou péči pacientům s dlouhodobějším onemocněním, kteří jsou v péči nesoběstační. Naše nemocnice je významným poskytovatelem následné péče, kdy provozujeme 22 lůžek Následné intenzivní péče, 20 lůžek Dlouhodobé intenzivní ošetrovatelské péče, 50 lůžek Následné péče, 50 lůžek Následné rehabilitační péče a 100 lůžek Dlouhodobé péče.



SurGal Clinic s.r.o. je smluvním partnerem všech zdravotních pojišťoven v České republice. Jsme afilovanou nemocnicí Lékařské fakulty Masarykovy univerzity a podílíme se aktivně na praktickém vzdělávání studentů LFMU. Naše nemocnice je také školicím pracovištěm několika středních zdravotnických škol a probíhají u nás praktické maturitní zkoušky.

SurGal Clinic je držitelem akreditací ISO 9001:2016 a ISO 45001:2018. Laboratoře mají akreditaci NASKL úrovně auditu II. Pracoviště ortopedie je akreditováno MZČR a pracoviště ARO podalo v r. 2022 po splnění všech podmínek žádost o akreditaci MZČR.

Jsem hrdá, že se nám v roce 2022 podařilo významně stabilizovat personální situaci nemocnice a můžeme tak rozšířit plánovanou péči za účelem snížení čekací doby na zákrok v JmK, zejm. v endoprotetické péči.

Na dalších stranách výroční zprávy Vás rádi blíže seznámíme s pracovišti nemocnice a dalšími údaji.

Děkuji všem kolegům za vysoce kvalitní péči, lidský přístup k našim pacientům a nadstandardní plnění pracovních úkolů. Děkuji všem pacientům, kteří v roce 2022 s důvěrou čerpali naši péči.

Těším se na další inspirující spolupráci v příštím roce.

3. února 2023

**JUDr. Jitka Smrčka**  
jednatelka





## 2. Identifikační údaje Společnosti

Výpis z obchodního rejstříku, vedeného Krajským soudem v Brně oddíl C, vložka 687

Datum vzniku a zápisu:	16. července 1992
Spisová značka:	C 6687 vedená u Krajského soudu v Brně
Obchodní firma:	SurGal Clinic s.r.o.
Sídlo:	Drobného 307/38, Černá Pole, 602 00 Brno
Identifikační číslo:	469 65 033
Právní forma:	Společnost s ručením omezeným
Předmět činnosti:	praktický lékař pro dospělé poskytování sociálních služeb ve zdravotních zařízeních
Hlavní předmět podnikání:	všeobecná chirurgie, ortopedie
Statutární orgán:	jednatel: JUDr. Jitka Smrčka
Základní kapitál:	10 000 000,- Kč
Jediný společník:	SurGal Group, a.s. IČ: 277 52 992 Drobného 307/38 Černá Pole 602 00 Brno

### 3. Organizační schéma

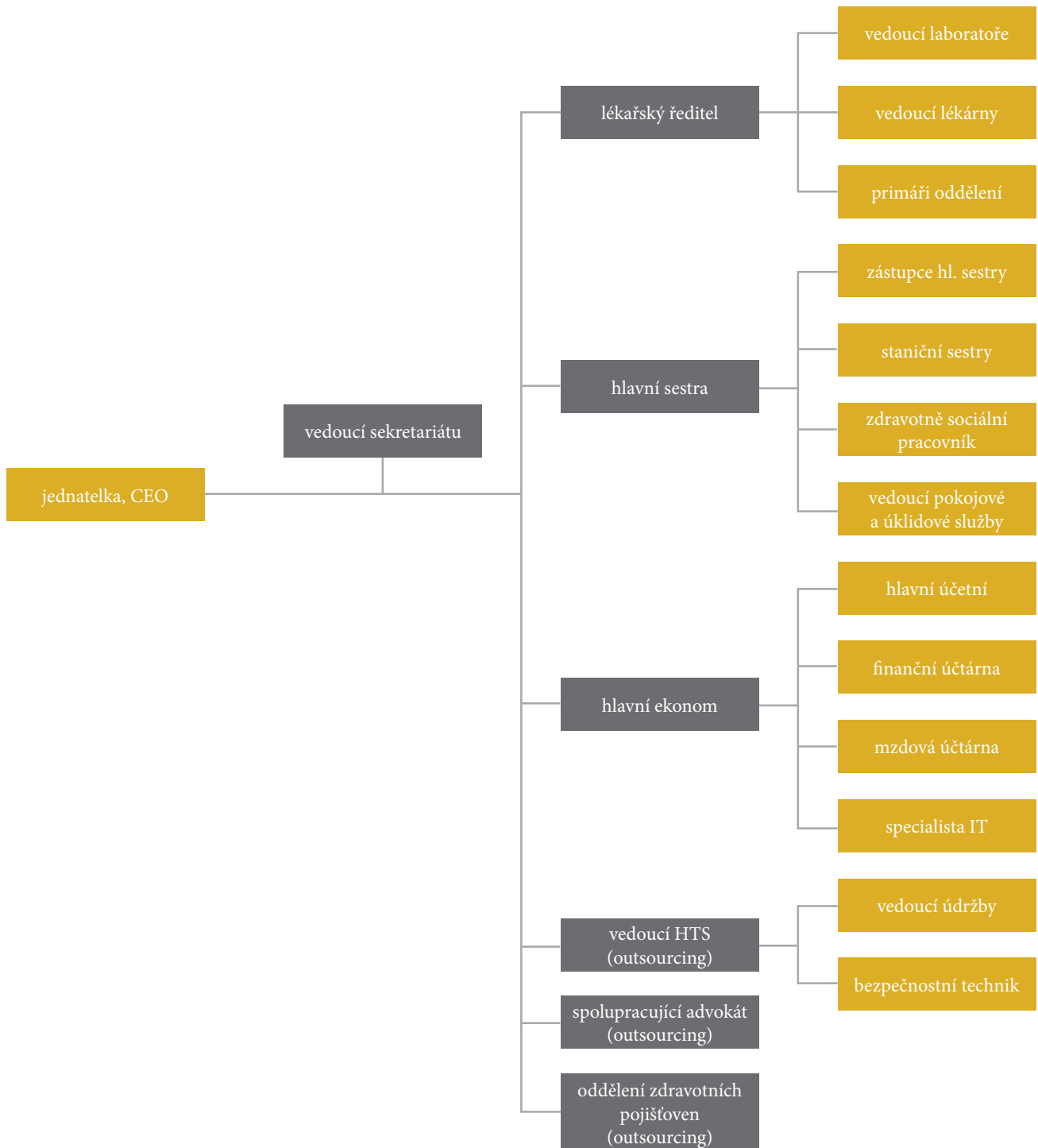

## 4. 5 P projektu SurGal Clinic

### „5P SurGal Clinic“ – hodnoty, na kterých stavíme náš úspěch

**Péče** – volíme nejmodernější metody za užití moderních přístrojů a přinášíme do naší léčebné praxe nové metody, které jsou v zahraničí běžně dostupné. Naším cílem je zavést nejméně 1 moderní metodu každý rok. Naše péče je poskytována prvotřídními odborníky.

**Přístup** – je zcela zásadní a má vliv na celkový výsledek poskytované péče. Volíme vysoce erudovaný, avšak současně empatický přístup k pacientovi, aby se pacient – náš klient – cítil po celou dobu čerpání péče příjemně. Přístup k pacientovi je volen na míru s cílem maximalizovat informovanost a minimalizovat jeho obavy ze zákroku či péče.

**Personál** – péči poskytují pouze odborníci, kteří ctí naše hodnoty, a to jak v oblasti zdravotní péče, tak v doprovodných oborech. Personál je nositelem péče a dobrého jména nemocnice. Personál nemocnice musí být vysoce odborný, ale také empatický, příjemný, nápomocný a snadno identifikovatelný.

**Prostředí** – jsme jedinečný koncept vysoce moderního zdravotnického zařízení s pětihvězdičkovým komfortem ubytování. Máme k dispozici 30 jednolůžkových pokojů kategorie GRAND CLASS. I ostatní prostory nemocnice musí splňovat vysoké nároky na příjemné prostředí, ve kterém není pacient stresován obvyklým nemocničním prostředím. Mimo intenzivní provozy převládá dekor dřeva, béžové barvy a absence nemocničních pachů. Klademe důraz na čistotu a neustálou údržbu a obnovu prostor i vybavení.

**Platby** – veškerá zdravotní péče je hrazena z veřejného zdravotního pojištění. Pacient má možnost volby nadstandardního typu své hospitalizace v pokojích GRAND CLASS, případně k úhradě péče, která není hrazena zdravotními pojišťovnami. Platby musí být stanoveny srozumitelně a sděleny pacientovi s předstihem, aby se mohl pro čerpání takové péče rozhodnout.



## 5. Kvalita zdravotních služeb

SurGal Clinic je držitelem akreditaci ISO 9001 a OHSAS 18001. Laboratoře mají akreditaci NASKL úrovně auditu II.



### Politika kvality, bezpečnosti a ochrany zdraví při práci ČSN EN ISO 9001:2016, ČSN ISO 45001:2018

Základní prioritou všech zaměstnanců SGC je zajistit dosažení maximálních léčebných výsledků u pacientů s minimalizací rizika akutních a pozdních komplikací a následků léčby, vše za využití nejmodernějších postupů, přístrojů a v příjemném prostředí.

Tohoto chceme dosáhnout těmito základními principy:

- ★ dbát na zlepšení koordinace činností jednotlivých procesů systému SGC,
- ★ sestavit pracovní skupiny lékařů s postupnou specializací na definovanou skupinu diagnóz,
- ★ modernizovat průběžně všechna pracoviště,
- ★ rozšiřovat poskytované služby o péči, o kterou jeví klienti nebo zdravotní pojišťovny zájem,
- ★ klást důraz na zpříjemnění pobytu pacientů v SGC,
- ★ zlepšit vzájemnou informovanost mezi zaměstnanci navzájem,
- ★ podporovat přátelské interpersonální vztahy,
- ★ zlepšovat spolupráci s pracovišti celého spádového regionu, odesílající pacienty do SGC,
- ★ pokračovat ve spolupráci s lékařskou fakultou Masarykovy univerzity v oblasti vzdělávání, vědy a výzkumu,
- ★ aktivně vzdělávat zaměstnance o komunikaci s pacienty a přístupu k nim.

Vrcholové vedení SGC se zavázalo plnit požadavky právních předpisů, rovněž jako další příslušné požadavky, zajišťovat bezpečné a zdravé neohrožující pracovní prostředí, dbát na prevenci pracovních úrazů, odstraňovat nebezpečí a snižovat rizika BOZP, včetně podporování spoluúčasti zaměstnanců v rámci řešení otázek týkajících se BOZP.

Politika kvality, bezpečnosti a ochrany zdraví při práci je závazná pro všechny pracovníky SGC. Vrcholové vedení se zavázalo k jejich seznámení s požadavky této politiky a s požadavky systému managementu.

Vrcholové vedení SGC se dále zavázalo přezkoumávat vhodnost politiky a neustále zlepšovat kvalitu poskytovaných služeb a úroveň bezpečnosti a ochrany zdraví při práci.



## 6. Rozsah poskytované péče

Nemocnice je komplexním zdravotnickým zařízením, specializujícím se na péči v následujících oborech:

- ★ všeobecné chirurgie,
- ★ bariatrie,
- ★ proktochirurgie,
- ★ hrudní chirurgie,
- ★ cévní chirurgie,
- ★ ortopedie,
- ★ urologie.

Ve stejném rozsahu je poskytována ambulantní péče, která je navíc doplněna o ambulance:

- ★ interní medicína
- ★ kolonoskopie/endoskopie
- ★ fyzioterapie

Komplement nemocnice tvoří Oddělení zobrazovacích metod a certifikované laboratorní pracoviště. Klinika disponuje 4 operačními sály, oddělením jednotky intenzivní péče, následné intenzivní péče a dlouhodobé ošetrovatelské péče. Součástí kliniky je také oddělení centrální sterilizace a lékárna. Klienti kliniky mohou využít služby wellness centra nebo café baru. Součástí areálu nemocnice je kryté parkoviště, odpočinková terasa i udržovaná zahrada s fontánou.

SurGal Clinic s.r.o. je smluvním partnerem všech zdravotních pojišťoven v České republice.

Politika kvality, bezpečnosti a ochrany zdraví při práci je závazná pro všechny pracovníky SGC. Vrcholové vedení se zavázalo k jejich seznámení s požadavky této politiky a s požadavky systému managementu.

Vrcholové vedení SGC se dále zavázalo přezkoumávat vhodnost politiky a neustále zlepšovat kvalitu poskytovaných služeb a úroveň bezpečnosti a ochrany zdraví při práci.



## 6.1 CHIRURGIE



Prim. MUDr. Tomáš Paseka

Provádíme operace v téměř kompletním spektru elektivní všeobecné chirurgie. Sekce chirurgie zahrnuje břišní chirurgii, hrudní chirurgii, chirurgii křečových žil, proktochirurgii a chirurgickou léčbu obezity. Mezi nejčastější výkony patří operace kýly, žlučníku, plic, obezity, tlustého střeva a konečníku.

Využíváme moderně vybavených centrálních operačních sálů. Drtivou většinu operací provádíme laparoskopicky, případně jinými minimálně invazivními přístupy. To v kombinaci extenzivní implementací protokolů ERAS (Enhanced Recovery After Surgery) ve spolupráci s anesteziology tak u našich pacientů přináší minimalizaci perioperační bolesti, urychlení rekonvalescence, zkrácení doby hospitalizace na minimum a rychlejší návrat do běžné zátěže.

Kromě samotných nových chirurgických zákroků rozšiřujeme i provádění perioperačních ultrazvukově navigovaných nervových bloků, které výrazně snižují perioperační bolest.

Lůžkový fond nabízí pooperační oddělení JIP a oddělení standardních vícelůžkových i nadstandardních jednolůžkových pokojů.

Menší výkony lékaři provádí na zákrokovém sálku, který je součástí ambulantního traktu. Pod sekci chirurgie řadíme i kolonoskopická a endoskopická vyšetření, při jejichž provádění umíme nabídnout vyšetření v analgosedaci za krátké hospitalizace.

Tým chirurgů se podílí i na školení kolegů z jiných nemocnic především na poli kýlní chirurgie a rekonstrukce břišní stěny.





## 6.2 ORTOPEDIE



Prim. MUDr. Milan Novotný

Ortopedie SurgAl clinic je akreditované pracoviště MZČR. Zabývá se léčbou onemocnění velkých i malých kloubů, léčbou především sportovních úrazů, bolestí zad a provádí rekonstrukční výkony přednoží.

Máme vysoce moderní operační sály uzpůsobené k realizaci aseptických operací za využití nejmodernějších technologií. Ortopedické sály jsou plně digitalizované a napojené na PACS (digitální systém přenosu výsledků radiodiagnostických vyšetření). Dále máme k dispozici C-rameno Ziehm Vision R a nejmodernější operační instrumentária

Páteří artroskopického centra je věž značky Smith&Nephew. Pracujeme s implantáty od firem Smith&Nephew a DePuy Synthes. Artroskopie a rekonstrukční výkony vazů jsou každodenní rutinou, snažíme se o zachovné operace menisků.

Zabýváme se taktéž sportovní traumatologií a jsme partnerem mnoha významných sportovních klubů.

V rámci nejnovějších metod spolupracujeme s Národním tkáňovým centrem, a.s., při výzkumu a využití kmenových buněk a štěpů.

Lékaři jsou vyškoleni k provádění kloubních náhrad velkých kloubů nejmodernějšími metodami, včetně navigovaných výkonů, operací mini invazivními přístupy či operací kolenního kloubu metodou VISIO-NAIRE. Ke své činnosti používáme vysoce kvalitní implantáty s VERILAST technologií.

V roce 2022 došlo k růstu ortopedického oddělení a také došlo k navýšení operačních výkonů, především o implantace kloubních náhrad. Rozšířili jsme vybavení ortopedického oddělení o rehabilitační pomůcky, především o motorové dlahy, které slouží k pasivnímu cvičení po implantaci TEP kolene.

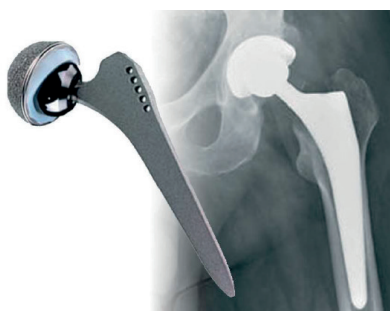

## 6.3 ZOBRAZOVACÍ METODY



Prim. MUDr. Lukáš Hruška

Na přelomu roků 2021 a 2022 došlo k obměně přístrojového vybavení oddělení. Byl pořízen nový přístroj pro magnetickou rezonanci Canon Vantage Orian se silou pole 1.5 T. Zároveň došlo k výměně i na CT pracovišti, kam byl pořízen moderní přístroj Canon Aquilion Lightning, který disponuje detektorovým systémem s 80 řadami.

Oba přístroje byly doplněny o systém AiCE – Advanced Intelligent Clear-IQ Engine – tedy vybavení disponující deep learning algoritmy, nebo jednodušeji – disponuje vysoce sofistikovanou umělou inteligencí. V této kombinaci CT i MR s umělou inteligencí je naše pracoviště jedinečné v celé České republice.

Na poli MR nám výše uvedená modernizace umožnila výrazně zvýšit kvalitu zobrazení a zároveň tím zkrátit vyšetřovací časy, což vedlo k nárůstu počtu vyšetření až o více než 30% proti roku 2021. Celkem bylo provedeno 8 165 vyšetření MR v roce 2022. Klienty nyní vyšetřujeme rychleji, lépe a ve větším spektru prováděných výkonů než doposud.

U CT nám nový přístroj a nástroje umělé inteligence umožnily výrazně redukovat dávku záření proti přístrojům starší generace, ale i proti moderním přístrojům od jiných výrobců. To vše ruku v ruce se zvýšenou kvalitou získávaných diagnostických obrazů. U některých typů vyšetření je pokles dávky téměř o 50% proti staršímu přístroji. Celkem bylo provedeno 6 993 CT vyšetření.

Kromě výše zmíněného jsme standardně prováděli RTG i UZ vyšetření. Pokračoval úspěšně i program léčby bolestí zad za pomoci aplikace ozonu.



## 6.4 OPERAČNÍ SÁLY



Vedoucí operačních sálů MUDr. Jan Doležel,

V roce 2022 pracovalo na operačních sálech osm specializačních oborů - všeobecná chirurgie, koloproktologie, hrudní chirurgie, plastická chirurgie, čelistní chirurgie, ortopedie, urologie, gynekologie. V rámci onkochirurgického i kýlního programu převažovala miniinvazivní tj. laparoskopická a torakoskopická operativa, která zajišťuje menší bolestivost a rychlejší rekonvalescenci pacientů. K lepšímu dosažení těchto cílů byla zavedena možnost aplikace regionální anestezie v kombinaci s celkovou anestézií. V roce 2022 byly v provozu 3 operační sály.

V roce 2022 bylo provedeno:

- ★ 1182 chirurgických operací
- ★ 1250 ortopedických operací
- ★ 653 jiných operací  
(urologie, pronájem op. sálů – plastická chirurgie, gynekologie, čelistní chirurgie,)
- ★ V lokální anestezii bylo provedeno 250 výkonů

Centrální sterilizace je součástí střediska operačních sálů. Nachází se v suterénu budovy L. K dispozici v ní jsou 2 parní sterilizátory, 1 plazmový sterilizátor a 1 freshsterilizátor pro rychlou sterilizaci. Nástroje sterilizujeme i pro externí subjekty.

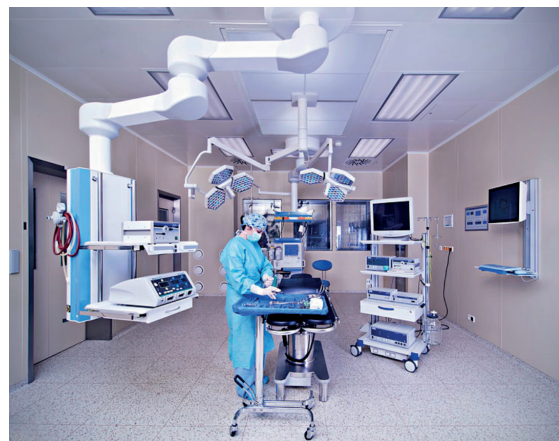

## 6.5 JEDNOTKA INTENZIVNÍ PÉČE

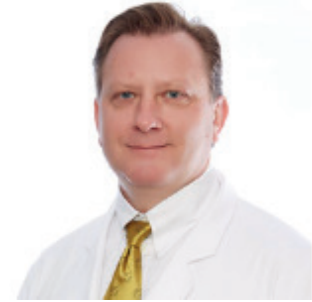

Lékařský ředitel MUDr. Petr Diviš, Ph.D.

Akutní intenzivní péče je v naší nemocnici zajišťována v rámci multioborové JIP s osmi intenzivními lůžky boxového typu, na kterých je možné pacienty plně monitorovat. Dvě z těchto lůžek jsou vyčleněna na vysoce specializované přístupy a to včetně umělé plicní ventilace. JIP je určena k péči o pacienty po větších operačních výkonech jako jsou plicní resekce, náhrady velkých kloubů, rozsáhlé operace tumorů střev či při potřebě monitorace po jiných operačních výkonech. Dále se zde vyskytují pacienti s akutní potřebou stabilizace oběhu či umělé plicní ventilace. V roce 2022 došlo k obnově monitorů a také k vytvoření plně vybavené resuscitační stanice, která slouží k akutní pomoci v rámci celé nemocnice.

V rámci péče o pacienty je vždy k dispozici anesteziolog, který dbá na adekvátní léčbu bolesti dle současných doporučení a také v rámci konceptu ERAS, dále pak společně se sestrami a rehabilitačními pracovníky pečuje o celkový komfort pacientů.

Díky spolupráci se Simulačním centrem LF MUNI je personál JIP pravidelně proškolený pomocí simulací akutních stavů na standardních oddělení naší nemocnice.





## 6.6 ANESTEZIOLOGIE



Prim. MUDr. Zdeněk Chvátal

Součástí anesteziologického oddělení je anesteziologická ambulance a čtyři plně vybavené operační sály, včetně dospávacích a přípravných prostorů. Anesteziolog dále poskytuje konziliární vyšetření v rámci celé nemocnice, zajišťuje péči v rámci akutních stavů a podílí se na terapii u pacientů na JIP. Anesteziologická ambulance slouží k zhodnocení všech pacientů před operací. S klienty je důsledně probrána jejich anamnéza, vysvětlen průběh operace a dohodnut způsob anestezie, léčby pooperační bolesti a také další přístupy, které výrazně zlepší průběh operace a podílejí se na lepším výsledku celého procesu. Dbáme na přípravu klientů k operaci na základě nejnovějších doporučených postupů.

Operace probíhají na čtyřech plně vybavených, moderních operačních sálech, na kterých byla v roce 2022 dokončena obnova anesteziologických přístrojů. Do přípravy klientů jsou zařazeny periferní nervové bloky, které nám umožňují provádět většinu operací prakticky bez bolesti a bez použití opiátů. Tento multimodální přístup léčby bolesti umožňuje klientům rychlejší zotavení po operaci. Aplikace tohoto přístupu u některých operací je zcela unikátní a řadí nás na špici v našem oboru. V roce 2022 ARO zaštiťovalo několik edukačních seminářů pro střední zdravotní personál naší nemocnice, podařilo se nám také zastupovat Surgal Clinic i na vyzvaných přednáškách Herniologické společnosti, s tématy „ERAS na našem pracovišti“ a „Chronická bolest po kýlních operacích“.



## 6.7 REHABILITACE



MUDr. Martin Neužil

Rehabilitační oddělení SurGal Clinic vede lékař se specializovanou způsobilostí v oboru a terapeutický tým je tvořen převážně vysokoškolsky vzdělanými odborníky, magistry fyzioterapie, kteří jsou zárukou vysoké kvality poskytované péče. Naším cílem je poskytnout komplexní péči klientům jak v pooperačním či poúrazovém stádiu, tak při chronických bolestech zad, páteře, svalů a kloubů.

Rehabilitační péči poskytujeme jak ambulantně, tak za hospitalizace.

Na oddělení NLP probíhají skupinová cvičení s fyzioterapeutem. Tyto cvičení mají hospitalizovaní pacienti ve velké oblibě. Na oddělení ortopedie a následné rehabilitace se pacientům intenzivně věnuje tým fyzioterapeutů. Probíhají zde individuální i skupinové lekce zaměřeny na časně pooperační období a na ideální průběh rekonvalescence u pacientů. V rámci hospitalizace na odděleních následné rehabilitace probíhají i skupinové cvičení v bazénu, které jsou zaměřené na pacienty po endoprotézách kyčelních a kolenních kloubů.

Na ambulantní rehabilitační péči se využívá řada fyzikálních a přístrojových zařízení, kdy tyto zařízení pomáhají dosáhnout co nejlepších výsledků v prováděných terapiích. V roce 2022 byly obnoveny přístroje pro magnetoterapii a laseroterapii za novější a výkonnější modely, které pomáhají zrychlit celý proces hojení.

V březnu 2022 se opět plně zprovoznila wellnesová část pro klienty, kteří mají rádi soukromí. K dispozici je privátní finská a parní sauna, sláný, ochlazovací i rehabilitační bazén. A od podzimu roku 2022 naše oddělení nabízí masáže prováděné kvalifikovanými maséry ve zdravotnictví.



## 6.8 NÁSLEDNÁ PÉČE



Vedoucí následné lékařské péče MUDr. Robert Zítka

S ohledem na demografický vývoj a chybějící kapacity následné péče v regionu provozujeme již 12 rokem pracoviště následné lékařské péče s kapacitou 56 lůžek. Uvědomujeme si, jaké to je stát se zcela závislým na péči druhých, a proto se snažíme ulehčit pobyt všem našim pacientům vstřícným personálem, odbornou péčí a příjemným prostředím. Pracoviště je zaměřeno na poskytování ošetrovatelské péče pro pacienty s dlouhodobějším onemocněním, kdy pro nesoběstačnost je vedle medikamentosní léčby nutná i ošetrovatelská péče a rehabilitace.

Péče je zaštitěna kvalitním stabilním multioborovým lékařským týmem, který velmi úzce spolupracuje s klinickým farmaceutem. O pacienty se společně stará s týmem fyzioterapeutů, diplomovaných sester, praktických sester a nižšího zdravotnického personálu. Dále náš tým doplňuje psychiatr, logoped a ergoterapeut. Od nového roku spolupracujeme s klinickou logopedkou, s jejíž pomocí jsme schopni zajistit pacienty po cévních mozkových příhodách s řečovými problémy, ale i s polykacími obtížemi.

V tomto roce jsme zavedli nově skupinová cvičení pro klienty, kteří se již po individuální rehabilitaci kondičně natolik zlepšili, že jsou toho schopni. Zdatnějším pacientům nabízíme podporu rehabilitace prostřednictvím motomedu a motodlahy. Jsme schopni doléčit akutní a chronické rány. Používáme současné metody vlhkého hojení ran za použití moderních obvazových a krycích materiálů. Pro pacienty, kteří jsou vyživováni cestou PEG, máme nově na každém oddělení enterální pumpu. Všem pacientům zajišťujeme podporu nutrice formou sippingu.

Jsme schopni zajistit pacienty v terminální paliativní péči s duchovní podporou prostřednictvím našeho nemocničního kaplana.



## 6.9 NÁSLEDNÁ INTENZIVNÍ PÉČE



Prim. MUDr. Renata Foltýnová

Na oddělení Následné intenzivní péče jsou přijímáni pacienti z akutního lůžka, u kterých se neobnovila jedna nebo více životních funkcí a vyžadují umělou plicní ventilaci. Po kritickém onemocnění, jsou již ve stabilizovaném stavu a u nás pokračujeme v léčbě dle dlouhodobě zavedených postupů s důrazem na individuální zhodnocení každého pacienta. Je zahájena nejčasnější komplexní rehabilitace všech funkcí s cílem vrátit pacienta do domácího prostředí nebo zajistit navazující péči dle povahy onemocnění. K dispozici máme 22 lůžek plně ventilovaných a jsme největším pracovištěm tohoto typu.

Přímo navazující na oddělení Následné intenzivní péče je Oddělení dlouhodobé intenzivní ošetrovatelské péče, které se stará o pacienty s poruchou vědomí a závažným, nejčastěji neurologickým postižením, jejichž stav již nevyžaduje umělou plicní ventilaci, ale vyžaduje intenzivní dlouhodobou ošetrovatelskou péči zejména o dýchací cesty, rehabilitaci a basální stimulaci. Nejčastěji se jedná o pacienty po úrazu mozku, metabolickém postižení mozku, neurologickým, plicním nebo srdečním onemocněním, stavy po náročných operacích, po resuscitaci nebo po cévních mozkových příhodách. Specializujeme se i na pacienty s apalickým syndromem a pacienty s tracheostomií.

Oddělení dlouhodobé ošetrovatelské péče zahájilo svůj provoz v roce 2016 a nabízí kapacitu 24 lůžek. K dispozici jsou i nadstandardní jednolůžkové boxy s televizí.

V roce 2022 jsme z oddělení NIP propustili 27 % pacientů v dobrém stavu do domácí péče, pacientce s CHOPN jsme zajistili domácí ventilátor, se kterým si užívá rodiny dodnes a dalších 10 pacientů se posunulo k další péči nebo do lázní. Výsledky dosahujeme díky využití celého komplementu SurgGal Clinic a dostupnosti všech vyšetření bez nutnosti převozů pacientů mimo nemocnici. Základem zůstává celý tým oddělení, který pacientům věnuje veškeré odborné znalosti a stále zavádí moderní metody, ke zlepšení péče o pacienty.





## 6.10 DLOUHODOBÁ PÉČE



Prim. MUDr. Jiří Vokurka, CSc., F.I.C.S.

Oddělení Dlouhodobé ošetrovatelské péče (DOP) bylo otevřeno v roce 20218. Z důvodu navýšení počtu lůžek a zvýšení komfortu hospitalizovaných jsme se rozhodli pro realizaci výstavby nové kliniky o kapacitě 100 lůžek. Na konci roku 2021 (dne 27. 12. 2021) jsme zahájili stěhování do nově vybudované samostatné kliniky Campus, nejprve v 1. poschodí jako DOP A. Od března 2022 bylo otevřeno oddělení DOP B, v září 2022 odd. DOP C a od prosince 2022 je otevřeno odd. DOP D.

Díky společnému úsilí všech zaměstnanců byly zvládnuty prvotní obtíže a všechna lůžka na odděleních mohla být postupně obsazena nemocnými.

V naprosté většině případů se u nás jedná o těžce polymorbidní a imobilní nemocné. Při přijímání nemocného na oddělení DOP ošetroující lékař vždy telefonicky před překladem konkrétního pacienta kontaktuje pracoviště, odkud bude nemocný překládán. Tímto způsobem jsme omezili na minimum možné nejasnosti týkající se aktuálního stavu nemocných a jejich dalšího léčebného postupu. Navíc si upřesníme informace o sociální situaci nemocného.

Kvalitní ošetrovatelskou péčí se nám podařilo významně snížit infekce dýchacích i močových cest. Při jejich vzniku spolupracujeme s antibiotickým střediskem v laboratoři Spadia. Jejich lékaři nám poskytují aktuální informace ke konkrétní léčbě každého nemocného. Tímto způsobem můžeme racionálně a cíleně podávat příslušnou léčbu po minimální nezbytnou dobu. Praktickým důkazem výborné kvality naší léčby jsou u nás dlouhodobě léčení nemocní ve vigilním kómatu, u kterých nejsou dlouhodobě žádné známky nosokomiálních infekcí. Na naše oddělení jsou často přijímáni nemocní s dekubitálními defekty. K jejich hojení používáme nejmodernější léčebné postupy metodou tzv. vlhkého hojení. Tento postup se nám velmi osvědčil a daří se nám naprostou většinu dekubitálních defektů vyhojit i bez nutnosti intervenční chirurgické léčby. Většina našich nemocných tak může být po léčení na oddělení DOP propuštěna ve stabilizovaném stavu do následné domácí péče.

U všech našich nemocných preferujeme individuální léčebný přístup. Velkou výhodou oddělení DOP je kvalitní a stabilní ošetrovatelský tým.

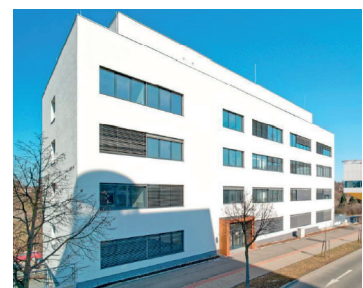

## 6.11 ODDĚLENÍ KLINICKÉ BIOCHEMIE A HEMATOLOGIE



Vedoucí laboratoře Mgr. Andra Adámková

V roce 2022 jsme provedli 322 902 laboratorních výkonů. Provádíme nejen předoperační, preventivní vyšetření, vyšetření samoplátců, pacientů lůžkových i ambulantních oddělení naší nemocnice, ale také vyšetření pro veterinární ambulance. Těch bylo v loňském roce 4955.

Průběžně sledujeme požadavky našich lékařů a rozšiřujeme portfolio vyšetření.

V loňském roce jsme nově zavedli metody stanovení Procalcitoninu, stanovení Troponinu I, protilátek štítné žlázy (anti-TPO a anti-Tg).

Nově jsme také začali vyšetřovat metody Ferritin a Transferin nejen pro pomoc při diagnostice anémií, ale také např. jako pomocné ukazatele reakce akutní fáze (zánětů). V rámci externího hodnocení kvality SEKK jsme provedli 160 zkoušek s 99% úspěšností. Z technických důvodů jsme vyměnili starší typ analyzátoru na glykovaný hemoglobin Tosoh G7 za novější Tosoh GX.

Neustále sledujeme vhodná doporučení odborných společností a zavádíme je do provozu. V rámci zlepšování systému kvality jsme úspěšně provedli 4 interní audity. V květnu 2022 prošla Krevní banka kontrolou SÚKL. V říjnu 2022 proběhl úspěšně Audit R3 Národním autorizačním střediskem klinických laboratoří (NASKL) při ČLS JEP v odbornosti 801.

Po personální stránce dochází neustále ke zvyšování kvalifikace zaměstnanců OKBH: 1 zdravotní laborantka byla zařazena do specializačního vzdělávání z klinické biochemie, 1 zdravotní laborantka pokračovala ve specializačním vzdělávání z hematologie a 1 zdravotní laborantka pokračovala ve studiu VŠ v oboru zdravotní laborant. Analytička OKBH pokračovala ve specializačním vzdělávání z klinické biochemie.

Splnili jsme všechny stanovené cíle kvality OKBH pro rok 2022.



## 6.12 LÉKÁRNA



Odpovědná vedou Mgr. Hana Knapová

Lékárna se nachází ve vestibulu SurGal Clinic naproti hlavnímu vstupu.

Mezi hlavní činnosti lékárny patří dodávky léčiv na oddělení kliniky a výdej léčiv pro veřejnost. Nabízí sortiment léků na předpis pokrývající spektrum ambulancí kliniky a také zdravotnické prostředky vydávané na poukazy.

Z volného prodeje nabízí lékárna sortiment doplňků stravy a také zdravotnických pomůcek, určených pro pacienty po ortopedických operacích.

Pokud některý z léků a volně prodejného sortimentu není skladem, nabízí lékárna možnost objednání a vyzvednutí obvykle ve stejný den.

V lékárně Vás čeká příjemný kolektiv a kvalifikované poradenství. Součástí týmu lékárny je klinický farmaceut, který se aktivně se podílí na revizi a úpravě farmakoterapeutických režimů pacientů na klinických odděleních i v ambulancích zdravotnického zařízení: posuzuje příčinné souvislosti mezi potížemi pacienta a jeho současnou medikací. Pracuje s pacienty tak, aby jim pomohl porozumět jejich lékům, poskytuje jim informace o tom, jak léky správně užívat, a radí, jak snížit riziko nežádoucích účinků způsobených léky.



## 7. Spokojenost pacientů

SurGal Clinic s.r.o. na svých webových stránkách umožňuje klientům, aby vyjádřili spokojenost s poskytovanými službami. Přičemž zvláště věnuje pozornost ambulancím, kde k vyjádření pacientů slouží Dotazník spokojenosti – ambulance.

Druhou oblastí, pro kliniku neméně důležitou, je sledování spokojenosti pacientů, kteří jsou u nás hospitalizováni. V tomto případě mohou klienti využít Dotazník spokojenosti - hospitalizace.

Nevyhýbáme se ani kritickým připomínkám. Na stejném webu, kde nás pacienti mohou pochválit je návod, jak stížnost podat a komu ji přeposlat k vyřešení.

Na základě kritických připomínek se nám daří odhadovat slabá místa v chodu nemocnice, umožňuje nám to neustále se zlepšovat.



## 8. Novinky v roce 2022

### 8.1 Rozvoj kliniky a investice

★ **Obnova přístrojového vybavení v roce 2022 dosáhla částky 35 mil.Kč.**

Počátkem roku 2022 realizovala SurGal Clinic rozsáhlou investici do oddělení zobrazovacích metod. Byl pořízen nový CT systém Aquilion Ligting SPCT a MR Vantage Orian 1,5T. S tímto souvisely i stavební úpravy na oddělení zobrazovacích metod. Dále byla na oddělení OZM pořízena lineární sonda Aplio

★ **ultrazvukový Lineární spínač typu PLT-805AT.**

Na oddělení operačních sálů byl zakoupen Ultrazvukový přístroj Versana Active včetně příslušenství a pro ortopedické operace jsme pořídili nový Vrtací a řezací systém SYNTHES – Battery power line včetně příslušenství.

Počátkem roku byl zakoupen diagnostický přístroj In Body 770, program LookinBody 120 a program Body Vision Ultimate Plus. Využíváme ho při provádění komplexních preventivních prohlídek, dále slouží pro bariatrickou prevenci. Přístroj slouží i zaměstnancům, kterým klinika poskytuje toto vyšetření v rámci benefičního systému zdarma.

★ **Obnova a rozvoj kliniky byla v roce 2022 provedena za 5 mil. Kč**

Na lůžková oddělení průběžně pořizujeme monitory vitálních funkcí, chirurgické odsávačky, obnovujeme a doplňujeme zdravotnické vozíky, transportní vozíky apod. Staráme se o modernizaci vybavení oddělení rehabilitace.

Zvláštní investici si vyžádalo vybavení čtyř pater lůžkové kliniky DOP Campus, kde jsme nakupovali od renomovaného dodavatele zdravotní lůžka, matrace, noční stolky a dále pak kompletní vybavení sesteren a kuchyní i společného zázemí tohoto detašovaného pracoviště.

Pro naše dvě oddělení LDN byly za přispění Nadačního fondu Následně spolu pořízeny dva Macerátory Vortex+ a papírový program Venicare. Macerátor Vortex je jednotka určená pro likvidaci jednorázového papírového nádobí s biologickým odpadem využívající unikátní systém macerace, který zajišťuje, že likvidovaný biologický odpad je vypuštěn do odpadu až poté, jakmile je dosaženo maximální vodní disperze. Šetří práci zdravotnímu personálu oddělení a zároveň je to technologie šetrná k životnímu prostředí.

Dalšími důležitými položkami, které byly zakoupeny do majetku kliniky, v roce 2022 jsou dva Mycí podlahové automaty RA 501 IBC se sací lištou, které využívá středisko Pokojové a úklidové služby na pracovišti DOP Campus i na klinice na ulici Drobného.



## 8.2 Outsourcing

V polovině roku 2021 došlo k tomu, že SurGal Clinic s.r.o. přestala využívat outsourcing externího dodavatele úklidových služeb a vybudovala vlastní středisko Pokojové a úklidové služby. V roce 2022 mělo středisko 15 zaměstnanců a provádělo úklid na klinice i na detašovaném pracovišti DOP Campus. I přes vysokou náborovou fluktuaci na pozicích úklidových pracovníků byl tento krok správným směrem. Z ekonomického hlediska již v roce 2022 spoříme statisíce korun a kvalita úklidu je mnohonásobně vyšší, než dříve.

Nicméně existují oblasti, kdy klinika outsourcing využívá. Vyčlenili jsme podpůrné a vedlejší činnosti a svěžili jsme je smluvně jiné společnosti, čili subdodavateli specializovanému na příslušnou činnost.

Facility management a správu vozového parku pro nás provádí dceřiná firma Surgal real estate, s.r.o. Stravu pro pacienty i zaměstnance, vč. provozu Café baru zajišťuje dceřiná firma SENIOR CLASS, s.r.o. Tato zároveň provozuje parkoviště, které slouží klientům a částečně i zaměstnancům kliniky. Na základě mandátní smlouvy je zajištěno zpracování podkladů pro vyúčtování zdravotních výkonů kliniky pro jednotlivé zdravotní pojišťovny. Také služby právního oddělení SurGal Clinic realizujeme přes externího spolupracujícího advokáta.

Outsourcing výše uvedených činností byl proveden na základě strategického obchodního rozhodnutí vedení kliniky, které má vést ke snížení nákladů.



## 9. Aktivity v oblasti pracovně právních vztahů

Klinika svoji hlavní činnost zabezpečuje svými zaměstnanci. V roce 2022 v nemocnici pracovalo 301 zaměstnanců (průměrný přepočtený stav), což je o 25 více, než v roce 2021. Zdravotnictví jako obor má svá specifika, a jedním z nich je krácení úvazků zdravotního personálu, který může souběžně provozovat privátní praxi, nebo působit na jiném odborném pracovišti apod. To je důvod, proč sledujeme i fyzický stav zaměstnanců, kterými klinika disponuje.

	přepočtený stav zaměstnanců		fyzický stav zaměstnanců	
	2021	2022	2021	2022
<b>lékaři a vedoucí zaměstnanci</b>	40	40	88	93
<b>střední zdravotní personál</b>	141	155	278	290
<b>nižší zdravotní personál</b>	61	73	170	159
<b>THP</b>	17	17	30	28
<b>ostatní</b>	15	16	79	70
<b>CELKEM</b>	<b>275</b>	<b>301</b>	<b>645</b>	<b>640</b>

Rok 2022 byl specifický vysokým náborem zaměstnanců pro nově otevřenou Klinikou dlouhodobé péče Campus na adrese Kamenice 811/32, 625 00 Brno-Bohunice. Naší ambicí bylo během roku zprovoznit 4. patra léčebny se 100 lůžky. Pro zvýšení odbornosti svých zaměstnanců nemocnice zajišťuje nebo proplácí odborná školení.

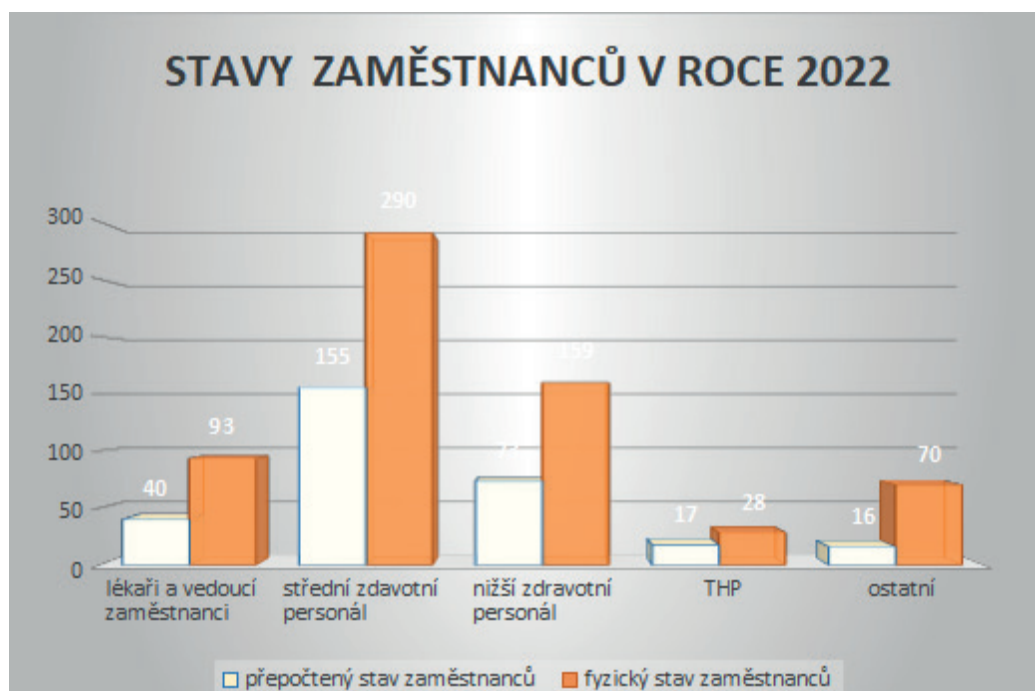

## 10. Aktivity v oblasti ochrany životního prostředí

SurGal Clinic s.r.o. při svých činnostech důsledně respektuje legislativní požadavky a obecné zásady ochrany životního prostředí. Veškeré činnosti kliniky se řídí závazně dle Směrnice S022 Provozně – epidemiologický řád odpadového hospodářství. Jedná se i o nakládání s odpady ve smyslu jejich odvozu.

Klinika má uzavřenou smlouvu s firmou oprávněnou likvidovat veškeré druhy produkovaných odpadů. Průběžně je realizována implementace opatření a procesů dle vyhlášky MZ 383/2001 Sb. A zákona 185/2001 Sb. (např. značení shromaždišť nebezpečných i ostatních odpadů včetně pytlů pro infekční odpad). Dále dochází k aktualizaci interních procesů a pravidel dle zákona č. 350/2011 Sb. O chemických látkách a směsích (např. aktualizace bezpečnostních listů a aplikace požadavků uvedených v nich).

Nemocnice je připravena v nadcházejícím roce 2023 zahájit třídění komunálního odpadu v rozkladu na papír, sklo, plast a směsný odpad. Pro tyto účely v roce 2022 proběhlo výběrové řízení na dodavatele nádob a likvidaci takového odpadu.



## 11. Aktivity v oblasti výzkumu a vývoje

Společnost SurGal Clinic s.r.o. nemá vlastní výzkum a ani žádné výdaje s tím spojené.

## 12. Organizační složky v tuzemsku a zahraničí

Společnost SurGal Clinic s.r.o. nezřídila v tuzemsku ani v zahraničí žádnou organizační složku.

## 12. Předpokládaný vývoj společnosti v roce 2023

Společnost SurGal Clinic s.r.o. má dobrou ekonomickou kondici a to je možno považovat za základní předpoklad budoucího fungování a další rozvoj společnosti. Společnost si musí i nadále zachovat schopnost pružně a flexibilně reagovat na měnící se trendy ve zdravotnictví a na vnější ekonomické podmínky. Společnost má všechny předpoklady k dalšímu rozvoji a ke splnění připravených strategických projektů. V roce 2022 se klinika zařadila do programu časného zachytu karcinomu plic.

Pro rok 2023 chystá investici do nového RTG zařízení. Klinika připravuje pilotní projekt NINR - Následná intenzivní neuro rehabilitace ve spolupráci se zdravotními pojišťovnami a MZČR.

## 14. Následné události

Dopad událostí, které nastaly mezi rozvahovým dnem a dnem sestavení účetní závěrky, je zachycen v účetních výkazech v případě, že tyto události poskytly doplňující informace o skutečnostech, které existovaly k rozvahovému dni.

Společnost SurGal Clinic s.r.o. odeslala 14. 12. 2022 na MZČR Žádost k mimořádnému dotačnímu programu pro poskytovatele lůžkové péče s cílem prevence negativních dopadů psychické a fyzické zátěže a obnovy psychických a fyzických sil pro pracovníky ve zdravotnictví v souvislosti s epidemií COVID – 19 pro rok 2023. Dne 20. února 2023 jsme obdrželi Rozhodnutí o poskytnutí státní dotace.

V případě, že mezi rozvahovým dnem a dnem sestavení účetní závěrky došlo k významným událostem zohledňujícím skutečnosti, které nastaly po rozvahovém dni, jsou důsledky těchto událostí popsány v příloze účetní závěrky, ale nejsou zaúčtovány. NEDOŠLO



## 15. Zpráva nezávislého auditora

### Zpráva nezávislého auditora

#### Příjemce zprávy

Jediný společník obchodní korporace SurGal Clinic s r.o. se sídlem Brno, Drobného 307/38, IČ 469 65 033.

#### Výrok auditora

Provedli jsme audit přiložené účetní závěrky obchodní korporace SurGal Clinic s r.o. (dále také Společnost), sestavené na základě českých účetních předpisů, která se skládá z rozvahy k 31.12.2022, výkazu zisků a ztrát za rok končící 31.12.2022, přehledu o změnách vlastního kapitálu, přehledu o peněžních tocích, a přílohy této účetní závěrky, která obsahuje popis použitých podstatných účetních metod a další vysvětlující informace. Údaje o Společnosti jsou uvedeny na straně 2 a 3 přílohy této účetní závěrky.

**Podle našeho názoru účetní závěrka podává věrný a poctivý obraz aktiv a pasív Společnosti k 31.12.2022 a nákladů a výnosů jejího hospodaření a peněžních toků za období od 1.1.2022 do 31.12.2022 v souladu s českými účetními předpisy.**

#### Základ pro výrok

Audit jsme provedli v souladu se zákonem o auditorech a standardy Komory auditorů České republiky pro audit, kterými jsou mezinárodními Standardy pro audit (ISA) případně doplněné a upravené souvisejícími aplikačními doložkami.

Naše odpovědnost stanovená těmito předpisy je podrobněji popsána v oddílu Odpovědnost auditora za audit účetní závěrky.

V souladu se zákonem o auditorech a Etickým kodexem přijatým Komorou auditorů České republiky jsme na Společnosti nezávislí a splnili jsme i další etické povinnosti vyplývající z uvedených předpisů. Domníváme se, že důkazní informace, které jsme shromáždili, poskytují dostatečný a vhodný základ pro vyjádření našeho výroku.

#### Zdůraznění skutečnosti

Upozorňujeme na článek „Používané účetní metody, obecné účetní zásady a způsoby oceňování“, bod 7 přílohy účetní závěrky, který konstatuje, že v souladu s § 27 odst.1 zákona č.563/91 Sb. nebyly přeceněny podíly v dceřiných společnostech. Náš výrok není v souvislosti s tímto modifikován.

## Ostatní informace uvedené ve výroční zprávě

Ostatními informacemi jsou v souladu s § 2 písm.b) zákona č.93/2009 Sb., o auditorech informace uvedené ve výroční zprávě mimo účetní závěrku a naši zprávu auditora. Za ostatní informace odpovídá jednatel Společnosti

Náš výrok k účetní závěrce se k ostatním informacím nevztahuje. Přesto však je součástí našich povinností souvisejících s auditem účetní závěrky seznámení se s ostatními informacemi a posouzení, zda ostatní informace nejsou ve významném (materiálním) nesouladu s účetní závěrkou či s našimi znalostmi o účetní jednotce získanými během provádění auditu nebo zda se jinak tyto informace nejeví jako významně (materiálně) nesprávné.

Také posuzujeme, zda ostatní informace byly ve všech významných (materiálních) ohledech vypracovány v souladu s příslušnými právními předpisy. Tímto posouzením se rozumí, zda ostatní informace splňují požadavky právních předpisů na formální náležitosti a postup vypracování ostatních informací v kontextu materiality (významnosti), tj. zda případné nedodržení uvedených požadavků by bylo způsobilé ovlivnit úsudek činěný na základě ostatních informací.

Na základě provedených postupů, do míry, již dokážeme posoudit, uvádíme, že :

- ostatní informace, které popisují skutečnosti, jež jsou též předmětem zobrazení v účetní závěrce, jsou ve všech významných (materiálních) ohledech v souladu s účetní závěrkou
- ostatní informace byly vypracovány v souladu s právními předpisy

Dále jsme povinni uvést, zda na základě poznatků a povědomí o Společnosti, k nimž jsme dospěli při provádění auditu, ostatní informace neobsahují významné (materiální) věcné nesprávnosti. V rámci uvedených postupů jsme v obdržení ostatních informací žádné významné (materiální) věcné nesprávnosti nezjistili.

## Odpovědnost jednatele Společnosti za účetní závěrky

Jednatel Společnosti odpovídá za sestavení účetní závěrky podávající věrný a poctivý obraz v souladu s českými účetními předpisy, a za takový vnitřní kontrolní systém, který považuje za nezbytný pro sestavení účetní závěrky tak, aby neobsahovala významné (materiální) nesprávnosti způsobené podvodem nebo chybou.

Při sestavování účetní závěrky je jednatel Společnosti povinen posoudit, zda je Společnost schopna nepřetržitě trvat, a pokud je to relevantní, popsat v příloze účetní závěrky záležitosti týkající se jejího nepřetržitého trvání a použití předpokladu nepřetržitého trvání při sestavení účetní závěrky, s výjimkou případů, kdy jednatel plánuje zrušení Společnosti nebo ukončit její činnost, resp. kdy nemá jinou reálnou možnost, než tak učinit.



## **Odpovědnost auditora za audit účetní závěrky**

Naším cílem je získat přiměřenou jistotu, že účetní závěrka jako celek neobsahuje významnou (materiální) nesprávnost způsobenou podvodem nebo chybou a vydat zprávu auditora obsahující náš výrok. Přiměřená míra jistoty je velká míra jistoty, nicméně není zárukou, že audit provedený v souladu se standardy Komory auditorů České republiky ve všech případech v účetní závěrce odhalí případnou existující významnou (materiální) nesprávnost.

Nesprávnosti mohou vzniknout v důsledku podvodů nebo chyba považují se za významné (materiální), pokud lze reálně předpokládat, že by jednotlivě nebo v souhrnu mohly ovlivnit ekonomická rozhodnutí, která uživatelé účetní závěrky na jejím základě přijmou.

Při provádění auditu v souladu se standardy Komory auditorů České republiky je naší povinností uplatňovat během celého auditu odborný úsudek a zachovat profesní skepticizmus. Dále je naší povinností :

- Identifikovat a vyhodnotit rizika významné (materiální) nesprávnosti účetní závěrky způsobené podvodem nebo chybou, navrhnout a provést auditorské postupy reagující na tato rizika a získat dostatečné a vhodné důkazní informace, abychom na jejich základě mohli vyjádřit výrok. Riziko, že neodhalíme významnou (materiální) nesprávnost, k níž došlo v důsledku podvodu, je větší, než riziko neodhalení významné (materiální) nesprávnosti způsobené chybou, protože součástí podvodu mohou být tajné dohody, falšování, úmyslná opomenutí, nepravdivá prohlášení nebo obcházení vnitřních kontrol představenstvem.
- Seznámit se s vnitřním kontrolním systémem Společnosti relevantním pro audit v takovém rozsahu, abychom mohli navrhnout auditorské postupy vhodné s ohledem na dané okolnosti, nikoliv abychom mohli vyjádřit názor na účinnost kontrolního systému.
- Posoudit vhodnost použitých účetních pravidel, přiměřenost provedených účetních odhadů a informace, které v této souvislosti jednatel Společnosti uvedl v příloze účetní závěrky.
- Posoudit vhodnost použití předpokladu nepřetržitého trvání při sestavení účetní závěrky jednatel, a zda s ohledem na shromážděné důkazní informace existuje významná (materiální) nejistota vyplývající z událostí nebo podmínek, které mohou významně zpochybnit schopnost Společnosti nepřetržitě trvat. Jestliže dojdeme k závěru, že taková významná (materiální) nejistota existuje, je naší povinností upozornit v naší zprávě na informace uvedené v této souvislosti v příloze účetní závěrky, a pokud tyto informace nejsou dostatečné, vyjádřit modifikovaný výrok. Naše závěry týkající se schopnosti Společnosti nepřetržitě trvat vycházejí z důkazních informací, které jsme získali do data naší zprávy. Nicméně budoucí události nebo podmínky mohou vést k tomu, že Společnost ztratí schopnost nepřetržitě trvat.
- Vyhodnotit celkovou prezentaci, členění a obsah účetní závěrky, včetně přílohy, a dále to, zda účetní závěrka představuje podkladové transakce a události způsobem, který vede k věrnému zobrazení.

Naší povinností je informovat jednatele mimo jiné o plánovaném rozsahu a načasování auditu a o významných zjištěních, která jsme v jeho průběhu učinili, včetně zjištěných významných nedostatků ve vnitřním kontrolním systému.

Tuto zprávu vypracoval jménem společnosti Mark & Pool Auditing, s.r.o. Ing.František Jakubík, oprávnění Komory auditorů České republiky 1859, jednatel společnosti Mark & Pool Auditing, s.r.o.

V Nemojanech dne 19.6.2023



Mark & Pool Auditing, s. r. o.  
Nemojany 245  
683 03  
č. o. 432

Mark & Pool Auditing s.r.o.  
Nemojany 245  
auditorská společnost číslo oprávnění 432  
zapsaná u Krajského soudu v Brně, oddíl C, vložka 44766

## 16. Příloha k účetní závěrce za rok 2022

### Příloha k účetní závěrce

společnosti: **SurGal Clinic s.r.o. k 31. 12. 2022**

Příloha je zpracována v souladu s vyhláškou č. 500/2002 Sb., kterou se stanoví obsah účetní závěrky pro podnikatele. Údaje přílohy vycházejí z účetních písemností účetní jednotky (účetní doklady, účetní knihy a ostatní účetní písemnosti) a z dalších podkladů, které má účetní jednotka k dispozici. Hodnotové údaje jsou vykázány v celých tisících Kč, pokud není uvedeno jinak.

#### Obsah přílohy

##### Obecné údaje

1. Popis účetní jednotky
2. Majetková či smluvní spoluúčasť účetní jednotky v jiných společnostech
3. Zaměstnanci společnosti, osobní náklady
4. Poskytnutá peněžítá či jiná plnění

##### Používané účetní metody, obecné účetní zásady a způsoby oceňování

1. Způsob ocenění majetku
  - 1.1. Zásoby
  - 1.2. Ocenění dlouhodobého hmotného a nehmotného majetku vytvořeného vlastní činností
  - 1.3. Ocenění cenných papírů a majetkových účastí
  - 1.4. Ocenění příchovek a přírůstků zvířat
2. Způsob stanovení reprodukční pořizovací ceny
3. Změny oceňování, odpisování a postupů účtování
4. Opravné položky k majetku
5. Odpisování
6. Přepočítání cizích měn na českou měnu
7. Způsob stanovení reálné hodnoty u majetku a závazků, které se v souladu se zákonem oceňují reálnou hodnotou (§27 zák. č. 563/1991Sb.) (III.2.8)

##### Doplňující údaje k Rozvaze a k Výkazu zisku a ztrát

1. Položky významné pro hodnocení majetkové a finanční situace společnosti
  - 1.1. Doměrky daně z příjmů za minulá účetní období
  - 1.2. Dlouhodobé bankovní úvěry
  - 1.3. Rozpis přijatých dotací na investiční a provozní účely
  - 1.4. Rozpis odloženého daňového závazku nebo pohledávky
  - 1.5. Rozpis manka a přebytků u zásob
2. Významné události po datu účetní závěrky
3. Doplňující informace o hmotném a nehmotném majetku
  - 3.1. Hlavní skupiny hmotného majetku
  - 3.2. Hlavní skupiny nehmotného majetku
  - 3.3. Hmotný majetek pořízený formou finančního pronájmu
  - 3.4. Hmotný majetek pořízený formou operativního pronájmu
  - 3.5. Souhrnná výše majetku neuvedená v rozvaze
  - 3.6. Rozpis hmotného majetku zatíženého zástavním právem
  - 3.7. Přehled majetku s výrazně rozdílným tržním a účetním hodnocením
  - 3.8. Dlouhodobé majetkové cenné papíry a majetkové účasti
  - 3.9. Odměna auditora
4. Vlastní kapitál - přehled o změnách vlastního kapitálu
  - 4.1. Zvýšení nebo snížení vlastního kapitálu
  - 4.2. Základní kapitál
5. Pohledávky a závazky
  - 5.1. Pohledávky po lhůtě splatnosti
  - 5.2. Závazky po lhůtě splatnosti
  - 5.3. Údaje o pohledávkách a závazcích k podnikům ve skupině
  - 5.4. Údaje o pohledávkách a závazcích z titulu uplatnění zástavního a zajišťovacího práva
  - 5.5. Závazky nesledované v účetnictví a neuvedené v rozvaze
  - 5.6. Splatné závazky pojistného na sociální zabezpečení a příspěvku na státní politiku zaměstnanosti, splatné závazky veřejného zdravotního pojištění, evidované daňové nedoplatky u místně příslušných finančních orgánů
  - 5.7. Pohledávky určené obchodování oceněné reálnou hodnotou,

6. Rezervy
7. Výnosy z běžné činnosti
8. Výdaje vynaložené v průběhu účetního období na výzkum a vývoj.

## Obecné údaje

### 1. Popis účetní jednotky

**Název:** SurGal Clinic s.r.o.  
**Sídlo:** Drobného 307/38, Černá Pole, Brno  
**IČO:** 469 65 033  
**Právní forma:** společnost s ručením omezeným  
**Datum vzniku společnosti:** 16. 7. 1992

#### Rozhodující předmět činnosti:

Nákup zboží za účelem jeho dalšího prodeje a prodej  
 Ambulantní chirurgická péče  
 Druh a rozsah poskytované péče  
 Všeobecná chirurgie včetně nutných gynekologických výkonů  
 Hrudní chirurgie mimo kardiochirurgie  
 Urologie mimo výkonů transplantačních  
 Cévní chirurgie – periferní cévy žilního a tepenného systému  
 Neurochirurgie periferního nervového systému a systému splanchnického  
 Ortopedie včetně náhrady kloubů a traumatologie mimo CNS  
 Gastroenterologie  
 Rtg  
 Ultrazvuková a endoskopická diagnostika  
 Biochemie a hematologie  
 ARO – nelůžkové  
 Lůžková intenzivní péče  
 Rehabilitace  
 Interna  
 Onkologie v rámci všeobecné chirurgie + chemoterapie  
 Uvedený druh a rozsah péče bude poskytován v části lůžkové, ambulantní i formou  
 dispenzarizace  
 Fyziatrie  
 Balneologie a léčebná rehabilitace včetně akupunktury  
 Lékárenská činnost  
 Oddělení chirurgické resuscitační intenzivní péče  
 Diabetologie  
 Hematologie  
 Transfúzní služba

Předmět činnosti:  
 Praktický lékař pro dospělé  
 Poskytování sociálních služeb ve zdravotních zařízeních

#### Osoby, které mají podstatný vliv nebo rozhodující vliv na této účetní jednotce:

(Podstatný vliv - více než 20% hlasovacích práv nebo podílu na základním kapitálu - §22 odst.

5 zák. č. 563/1991Sb., o účetnictví

Rozhodující vliv - dle § 74 a násl. zákona č. 90/2012 Sb., o obchodních korporacích)

SurGal Group, a.s.	100% obchodní podíl	Smlouva o převodu obchodního podílu
--------------------	---------------------	-------------------------------------



Ve sledovaném období bylo v obchodním rejstříku změněno jméno jednatelky z JUDr. Jitka Kellnerová na JUDr. Jitka Smrčka.

Ve sledovaném období bylo v obchodním rejstříku zapsáno zástavní právo k 100% podílu na účetní jednotce na základě Smlouvy o zastavení podílu v obchodní společnosti ve prospěch Fio banka, a.s., IČ: 618 58 374, se sídlem Praha 1, V Celnici 1028/10, PSČ 117 21, k zajištění pohledávky Fio banky, a.s. ze Smlouvy o úvěru č. 220205675239 uzavřené mezi Fio bankou, a.s. a účetní jednotkou, a to až do výše 40.000.000,- Kč a jejího příslušenství a k zajištění případných v budoucnu vzniklých peněžitých pohledávek ze smluvních pokut do celkové maximální výše 10.000.000,- Kč, které mohou vznikat v době od uzavření uvedené Smlouvy o zastavení podílu v obchodní společnosti do 31. 12. 2057. V uvedené Smlouvě o zastavení podílu v obchodní společnosti byl dále zřízeno: (i) zákaz zcizení obchodního podílu bez souhlasu Fio banky, a.s., a to po dobu trvání zástavního práva zřízeného ve prospěch Fio banky, a.s.; a (ii) zákaz zatížení obchodního podílu bez souhlasu Fio banky, a.s., a to po dobu trvání zástavního práva zřízeného ve prospěch Fio banky, a.s.

Rovněž bylo zapsáno zástavní právo k 100% podílu na účetní jednotce na základě Smlouvy o zastavení podílu v obchodní společnosti ve prospěch Fio banka, a.s., IČ: 618 58 374, se sídlem Praha 1, V Celnici 1028/10, PSČ 117 21, k zajištění pohledávky Fio banky ze Smlouvy o úvěru č. 2008-1-3849651 ve znění jejího dodatku č. 1, až do výše 62.000.000,- Kč, a jejího příslušenství a k zajištění případných v budoucnu vzniklých peněžitých pohledávek ze smluvních pokut do celkové maximální výše 15.500.000,- Kč, které mohou vznikat v době od uzavření Smlouvy o zastavení podílu do 31.12.2057. V uvedené zástavní smlouvě bylo dále zřízeno: (i) zákaz zcizení obchodního podílu bez souhlasu Fio banky, a to po dobu trvání zástavního práva dle zástavní smlouvy; (ii) zákaz zatížení obchodního podílu bez souhlasu Fio banky, a to po dobu trvání zástavního práva dle zástavní smlouvy.

#### **Organizační struktura účetní jednotky a její zásadní změny v uplynulém účetním období:**

Ve sledovaném období nedošlo k zásadním změnám organizační struktury účetní jednotky. Účetní jednotka je řízena ředitelem, v jehož přímé působnosti působí lékařský ředitel, hlavní sestra, hlavní ekonom, právník, vedoucí AZP a vedoucí HTS.

#### **Členové statutárních a dozorčích orgánů ke dni uzávěrky účetních knih:**

<b>Funkce</b>	<b>Příjmení</b>	<b>Jméno</b>
Jednatel	JUDr. Smrčka	Jitka

Ve sledovaném období nedošlo ke změně v osobě jednatele.

#### **2. Majetková či smluvní spoluúčast účetní jednotky v jiných společnostech**

Účetní jednotka vlastní 100% podíl ve společnostech:

- Surgal ambulance s.r.o., se sídlem Drobného 307/38, 602 00 Brno, IČ: 25506072
- Surgal real estate, s r.o., se sídlem Drobného 308/40, 602 00 Brno, IČ: 48533785
- SENIOR CLASS s.r.o., se sídlem Drobného 307/38, 602 00 Brno, IČ: 05980224
- GRAND CLASS služby, s.r.o, se sídlem Drobného 308/40, 602 00 Brno, IČ: 28392132

**Smluvní dohody** mezi společníky zakládající rozhodovací právo: nebyly

**Ovládací smlouvy:** nebyly

**Smlouvy o převodech zisku:** nebyly



### 3. Zaměstnanci společnosti, osobní náklady (v tis. Kč)

	Zaměstnanci celkem
Průměrný přepočtený počet zaměstnanců	301
Mzdové náklady	209 036
Odměny členům statutárních orgánů společnosti	0
Odměny členům dozorčích orgánů společnosti	0
Náklady na sociální zabezpečení a zdravotní pojištění	59 098
Sociální náklady	972
<b>Osobní náklady celkem</b>	<b>269 106</b>

**Poskytnutá peněžitá či jiná plnění:** nebyla

**Používané účetní metody, obecné účetní zásady a způsoby oceňování**

Předkládaná účetní závěrka společnosti byla zpracována na základě zákona č. 563/1991 Sb., o účetnictví a na základě vyhlášky 500/2002 Sb., kterou se stanoví obsah účetní závěrky pro podnikatele. Údaje přílohy vycházejí z účetních písemností účetní jednotky (účetní doklady, účetní knihy a ostatní).

**V případě odchylek od použití obecně platných metod, účetních zásad a způsobů oceňování v souladu s § 7 odst. 5 zákona je nutné uvést informace o jejich vlivu na majetek a závazky, na finanční situaci a výsledek hospodaření účetní jednotky.**

#### 1. Způsob ocenění majetku

##### 1.1. Zásoby

**Účtování zásob** - prováděno způsobem B evidence zásob  
**Výdej zásob ze skladu je účtován** - skladovými cenami

##### Ocenění zásob

- oceňování zásob vytvořených ve vlastní režii je prováděno: nebyly vytvořeny
- oceňování nakupovaných zásob je prováděno ve skutečných pořizovacích cenách zahrnujících:
  - cenu pořízení
  - vedlejší pořizovací náklady:
    - dopravné
    - clo
    - provize
    - pojistné
    - jiné

##### 1.2. Ocenění dlouhodobého hmotného a nehmotného majetku vytvořeného vlastní činností:

nebyl vytvořen

**1.3. Ocenění cenných papírů a podílů, derivátů a části majetku a závazků zajištěné deriváty:**

ve sledovaném účetním období firma nevlastnila cenné papíry a majetkové účasti.

**1.4. Ocenění příchovek a přírůstků zvířat: nebyl**

**2. Způsob stanovení reprodukční pořizovací ceny:** nebyl použit

**3. Změny oceňování, odpisování a postupů účtování:**

Ve sledovaném účetním období nedošlo v účetní jednotce k žádným změnám.

**4. Opravné položky k majetku**

Opravné položky k majetku: nebyly tvořeny.

**5. Odpisování**

a) Odpisový plán účetních odpisů dlouhodobého hmotného majetku sestavila účetní jednotka v interních směrnících, kde vycházela z předpokládaného opotřebení zařazovaného majetku odpovídajícího běžným podmínkám jeho používání, účetní a daňové odpisy se nerovnají.

b) Odpisový plán účetních odpisů nově pořízeného dlouhodobého nehmotného majetku se uplatňuje v základu daně, podle §24 odst. 2 písmeno v) bod 2 zákona o daních z příjmů. Účetní a daňové odpisy se rovnají.

**Daňové odpisy** - použita metoda rovnoměrného odepisování. V r. 2022 společnost pokračovala ve využití mimořádných odpisů u majetku zařazeného v odp.sk. 1 a 2. z roku 2021. Pro nově pořízený dlouhodobý hmotný majetek v r. 2022 nevyužila společnost možnost mimořádných daňových odpisů u majetku zařazeného v odp.sk. 1 a 2.

**Systém odpisování dlouhodobého majetku v závislosti na jeho hodnotě**

Dlouhodobý hmotný majetek od 10 tisíc Kč do 80 tisíc Kč pořízený v r. 2022 se účtuje na účet 022 028 - Samostatné movité věci a je uplatněn 50% odpis.

Dlouhodobý hmotný majetek do 10 tisíc Kč je účtován do nákladů společnosti při vyskladnění na účet 501 006 – Drobný majetek do 10 tisíc a je evidován v operativní evidenci.

Dlouhodobý nehmotný majetek od 3 tisíc Kč do 60 tisíc Kč se účtuje na účet 013 001 - 013 013 Software a je při zařazení do používání odepisován dle ZDP

Dlouhodobý nehmotný majetek do 3 tisíc Kč je účtován do nákladů společnosti na účet 518 026 Informační technologie + výpočetní technika.

**6. Přepočítání cizích měn na českou měnu:**

Při přepočtu cizích měn na českou korunu používá společnost denní kurz vyhlášený ČNB s platností pro následující den.

**7. Způsob stanovení reálné hodnoty u majetku a závazků, které se v souladu se zákonem oceňují reálnou hodnotou ( §27 zák. č. 563/1991Sb.)**

**K rozvahovému dni (31.12.) účetní jednotka použila jako reálnou hodnotu pro ocenění: nebyly takové případy**

## **Doplňující údaje k Rozvaze a k Výkazu zisků a ztrát**

### **1. Položky významné pro hodnocení majetkové a finanční situace společnosti**

#### **1.1. Doměrky daně z příjmů za minulá účetní období: nebyly**

#### **1.2. Krátkodobé bankovní úvěry:**

Společnosti byl poskytnut krátkodobý úvěr bankovním ústavem Fio, družstevní záložna, na základě Smlouvy o úvěru č. 09100041 ze dne 10. 12. 2009. Dle smlouvy o prodeji podniku uzavřené dne 31. 8. 2010 mezi Fio, družstevní záložnou, jako prodávajícím a Fio bankou, a.s., IČ 618 58 374, se sídlem Praha 1, V Celnici 1028/10, PSČ 117 21 (dále též "Banka"), jako kupujícím, vstoupila Banka do všech práv a povinností Fio, družstevní záložny, souvisejících s prodaným podnikem a je tak tedy úvěrující ze smlouvy o úvěru uvedené v předchozí větě. Na základě Dodatku č. 8 ze dne 20. 12. 2019 byl úvěrový rámec podle úvěrové smlouvy navýšen na částku 50.000 tis. Kč.

Na základě Smlouvy o úvěru č. 2008-1-3849651 ze dne 31. 12. 2020 Banka poskytla společnosti kontokorentní úvěr ve výši 22.150tis. Kč. Dodatkem č. 1 ze dne 29. 9. 2022 byl úvěrový rámec navýšen na celkovou částku 62.000tis. Kč.

Na základě Smlouvy o úvěru č. 220205675239 ze dne 18. 3. 2022 poskytla Fio banka, a.s., IČ 618 58 374, se sídlem Praha 1, V Celnici 1028/10, PSČ 117 21 společnosti úvěr ve výši 40.000tis. Kč za účelem úhrady kupní ceny přístrojového vybavení společnosti – 1 ks MR přístroje a 1 ks CT přístroje.

#### **1.3. Dlouhodobé bankovní úvěry:**

Dne 21.12.2009 byl společnosti poskytnut úvěr bankovním ústavem Fio, družstevní záložna, na základě Smlouvy o úvěru č. 091000046, ze dne 21. 12. 2009. Dle smlouvy o prodeji podniku uzavřené dne 31.8.2010 mezi Fio, družstevní záložnou, jako prodávajícím a Bankou jako kupujícím, vstoupila Banka do všech práv a povinností Fio, družstevní záložny, souvisejících s prodaným podnikem a je tak tedy úvěrující ze smlouvy o úvěru uvedené v předchozí větě. K 31. 12. 2019 byl dodatkem ze dne 20. 12. 2019 úvěr navýšen na částku 620.000tis. Kč a v rozvaze je zachycen jako dlouhodobý bankovní úvěr.

#### **1.4. Rozpis přijatých dotací na investiční a provozní účely:**

V r. 2022 byla zúčtována státní dotace na podporu mimořádného finančního ohodnocení zaměstnanců poskytovatelů lůžkové péče v souvislosti s epidemií COVID-19 pro rok 2021 (Rozhodnutí č. MZDR 13265/2021-3/CAU).

V roce 2022 byly čerpány dotace Úřadu Práce ČR na vytvoření pracovního místa (Dohoda č. BMA-STZ-10/2022 a BMA-STZ-11/2022)

#### **1.5. Rozpis odloženého daňového závazku nebo pohledávky**

#### **1.6. Rozpis mank a přebytků u zásob: nebyly**

### **2. Významné události po datu účetní závěrky: nebyly**

### **3. Doplňující informace o hmotném a nehmotném majetku.**

#### **3.1. Hlavní skupiny dlouhodobého hmotného majetku (tis. Kč)**

Skupina majetku	Pořizovací cena		Oprávk y		Zůstatková cena		Přírůst ky	Úbytk y
	běžné období	minulé období	běžné období	minulé období	běžné období	minulé období		
Pozemky	0	0	0	0	0	0	0	0
Budovy, haly, stavby	0	0	0	0	0	0	0	0
Samostatné movité věci a soubory mov. věcí	68 849	29 335	6 286	26 155	36 408	3 180	39 949	435
Dopravní prostředky								
Inventář								
Jiný HIM	1 315	480	0	0	1 315	480	885	50
Nedokončený HIM	0	0	0	0	0	0	0	0

### 3.2. Dlouhodobý nehmotný majetek (tis. Kč)

Skupina majetku	Pořizovací cena		Oprávk y		Zůstatková cena		Přírůst ky	Úbytk y
	Běžné období	minulé období	běžné období	minulé období	běžné období	minulé období		
Software	1728	1728	1728	1728	0	0	0	0
Ocenitelná práva								
Výsledky vědecké čin.								
Jiný NIM	422	422	154	216	52	206	0	0
Nedokončený NIM	0	0	0	0	0	0	0	0

3.3. Hmotný majetek pořízený formou finančního pronájmu: 0

3.4. Hmotný majetek pořízený formou operativního pronájmu: 0

3.5. Souhrnná výše majetku neuvedená v rozvaze: 0

3.6. Hmotný majetek zatížený zástavním právem:

Pohledávky účetní jednotky byly zastaveny na základě Smlouvy o zastavení pohledávek ze dne 22. 12. 2009 ve znění dodatků uzavřené s Fio bankou, a.s. IČ 618 58 374, se sídlem Praha 1, V Celnici 1028/10, PSČ 117 21. Zástavní právo bylo zřízeno ke všem pohledávkám účetní jednotky uvedeným v příloze č. II této smlouvy, včetně jejich příslušenství, součástí a přírůstků, a ke všem pohledávkám účetní jednotky, které ji v budoucnu vzniknou z jejího předmětu činnosti po dni uzavření této smlouvy, včetně jejich příslušenství, součástí a přírůstků. Zástavní právo bylo zřízeno k zajištění pohledávek Banky vyplývajících z poskytnutého úvěru podle Smlouvy o úvěru č. 091000046 ve znění dodatků až do výše 620.000tis. Kč a příslušenství těchto pohledávek a k zajištění případných v budoucnu vzniklých peněžitých pohledávek Banky ze smluvních pokut až do výše 155.000tis. Kč a příslušenství těchto pohledávek.

Pohledávky účetní jednotky byly zastaveny rovněž na základě Smlouvy o zastavení pohledávky ze dne 18. 3. 2022 uzavřené s Fio bankou, a.s. IČ 618 58 374, se sídlem Praha 1, V Celnici 1028/10, PSČ 117 21. Zástavní právo bylo zřízeno ke všem pohledávkám účetní jednotky za obchodními partnery, které existují k okamžiku uzavření smlouvy, ke všem pohledávkám za obchodními partnery uvedeným v příloze č. II smlouvy a ke všem pohledávkám účetní jednotky za obchodními partnery, které vzniknou po okamžiku uzavření smlouvy. Zástavní právo bylo zřízeno k zajištění pohledávek Banky vyplývajících z poskytnutého úvěru podle Smlouvy o úvěru č. 220205675239 až do výše 40.000tis. Kč a příslušenství těchto pohledávek a k zajištění případných v budoucnu vzniklých peněžitých pohledávek Banky ze smluvních pokut až do výše 10.000tis. Kč a příslušenství těchto pohledávek.

Na základě Smlouvy o zřízení zástavního práva k pohledávkám na výplatu zůstatku na účtu ze dne 20. 12. 2019 uzavřené s Fio bankou, a.s. IČ 618 58 374, se sídlem Praha 1, V Celnici 1028/10, PSČ 117 21 (dále jen "Banka") bylo zřízeno zástavní právo k veškerým peněžním prostředkům společnosti evidovaným nebo připsaným na bankovní účet č. 114411/2010 vedený u Banky v době účinnosti smlouvy, resp. k pohledávce společnosti za Bankou na výplatu peněžních prostředků evidovaných na účtu nebo připsaných na účet v době účinnosti smlouvy, a to až do výše kladného zůstatku na účtu. Zástavní právo bylo zřízeno k zajištění pohledávek Banky vyplývajících z poskytnutého úvěru podle Smlouvy o úvěru č. 091000046 ve znění dodatků až do výše 620.000tis. Kč a příslušenství těchto pohledávek a k zajištění případných v budoucnu vzniklých peněžitých pohledávek Banky ze smluvních pokut až do výše 155.000tis. Kč a příslušenství těchto pohledávek.

Na základě Smlouvy o zřízení zástavního práva k pohledávkám na výplatu zůstatku na účtu ze dne 18. 3. 2022 uzavřené s Fio bankou, a.s. IČ 618 58 374, se sídlem Praha 1, V Celnici 1028/10, PSČ 117 21 (dále jen "Banka") bylo zřízeno zástavní právo k veškerým peněžním prostředkům společnosti evidovaným nebo připsaným na bankovní účet č. 2400053231/2010 vedený u Banky v době účinnosti smlouvy, resp. k pohledávce společnosti za Bankou na výplatu peněžních prostředků evidovaných na účtu nebo připsaných na účet v době účinnosti smlouvy, a to až do výše kladného zůstatku na účtu. Zástavní právo bylo zřízeno k zajištění pohledávek Banky vyplývajících z poskytnutého úvěru podle Smlouvy o úvěru č. 220205675239 až do výše 40.000tis. Kč a příslušenství těchto pohledávek a k zajištění případných v budoucnu vzniklých peněžitých pohledávek Banky ze smluvních pokut až do výše 10.000tis. Kč a příslušenství těchto pohledávek.

100% podíl účetní jednotky na společnosti Surgal ambulance s.r.o., IČ 25506072, je zastaven na základě Smlouvy o zastavení podílu v obchodní společnosti ve prospěch Fio banka, a.s., IČ 618 58 374, se sídlem Praha 1, V Celnici 1028/10, PSČ 117 21 (dále též "Banka"), k zajištění: i) peněžitých pohledávek Banky ze Smlouvy o úvěru č. 091000046 (ve znění jejích dodatků č. 1 až 15 a případných pozdějších dodatků dále též "Smlouva"), a to až do výše 620.000.000,- Kč, které mohou vzniknout po dobu účinnosti Smlouvy nebo její části, a příslušenství těchto pohledávek, a k zajištění ii) případných v budoucnu vzniklých peněžitých pohledávek Banky ze smluvních pokut uložených podle Smlouvy, až do výše 155.000.000,- Kč, které mohou vzniknout v době od uzavření zástavní smlouvy do 31.12.2040. V zástavní smlouvě byl dále zřízen: (i) zákaz zcizení podílu bez souhlasu Banky, a to podobu trvání zástavního práva; (ii) zákaz zatížení podílu bez souhlasu Banky, a to po dobu trvání zástavního práva.



100% podíl účetní jednotky na společnosti Surgal real estate, s.r.o., IČ 48533785, je zastaven na základě Smlouvy o zastavení podílu v obchodní společnosti ve prospěch Fio banka, a.s., IČ 618 58 374, se sídlem Praha 1, V Celnici 1028/10, PSČ 117 21 (dále též "Banka"), k zajištění: i) peněžitých pohledávek Banky ze Smlouvy o úvěru č. 091000046 (ve znění jejích dodatků č. 1 až 15 a případných pozdějších dodatků dále též "Smlouva"), a to až do výše 620.000.000,- Kč, které mohou vzniknout po dobu účinnosti Smlouvy nebo její části, a příslušenství těchto pohledávek, a k zajištění ii) případných v budoucnu vzniklých peněžitých pohledávek Banky ze smluvních pokut uložených podle Smlouvy, až do výše 155.000.000,- Kč, které mohou vzniknout v době od uzavření zástavní smlouvy do 31.12.2040. V zástavní smlouvě byl dále zřízen: (i) zákaz zcizení podílu bez souhlasu Banky, a to podobu trvání zástavního práva; (ii) zákaz zatížení podílu bez souhlasu Banky, a to po dobu trvání zástavního práva.

100% podíl účetní jednotky na společnosti GRAND CLASS služby, s.r.o., IČ 28392132, je zastaven na základě Smlouvy o zastavení podílu v obchodní společnosti ve prospěch Fio banka, a.s., IČ 618 58 374, se sídlem Praha 1, V Celnici 1028/10, PSČ 117 21 (dále též "Banka"), k zajištění: i) peněžitých pohledávek Banky ze Smlouvy o úvěru č. 091000046 (ve znění jejích dodatků č. 1 až 15 a případných pozdějších dodatků dále též "Smlouva"), a to až do výše 620.000.000,- Kč, které mohou vzniknout po dobu účinnosti Smlouvy nebo její části, a příslušenství těchto pohledávek, a k zajištění ii) případných v budoucnu vzniklých peněžitých pohledávek Banky ze smluvních pokut uložených podle Smlouvy, až do výše 155.000.000,- Kč, které mohou vzniknout v době od uzavření zástavní smlouvy do 31.12.2040. V zástavní smlouvě byl dále zřízen: (i) zákaz zcizení podílu bez souhlasu Banky, a to podobu trvání zástavního práva; (ii) zákaz zatížení podílu bez souhlasu Banky, a to po dobu trvání zástavního práva.

100% podíl účetní jednotky na společnosti SENIOR CLASS, s.r.o., IČ 05980224, je zastaven na základě Smlouvy o zastavení podílu v obchodní společnosti ve prospěch Fio banka, a.s., IČ 618 58 374, se sídlem Praha 1, V Celnici 1028/10, PSČ 117 21 (dále též "Banka"), k zajištění: i) peněžitých pohledávek Banky ze Smlouvy o úvěru č. 091000046 (ve znění jejích dodatků č. 1 až 15 a případných pozdějších dodatků dále též "Smlouva"), a to až do výše 620.000.000,- Kč, které mohou vzniknout po dobu účinnosti Smlouvy nebo její části, a příslušenství těchto pohledávek, k zajištění ii) případných v budoucnu vzniklých peněžitých pohledávek Banky ze smluvních pokut uložených podle Smlouvy, až do výše 155.000.000,- Kč, které mohou vzniknout v době od uzavření zástavní smlouvy do 31.12.2040. V zástavní smlouvě byl dále zřízen: (i) zákaz zcizení podílu bez souhlasu Banky, a to podobu trvání zástavního práva; (ii) zákaz zatížení podílu bez souhlasu Banky, a to po dobu trvání zástavního práva.

Na základě Zástavní smlouvy sepsané ve formě notářského zápisu č.j. NZ 878/2022 dne 14. 10. 2022 Liběnou Pernicovou, notářkou se sídlem v Brně, bylo zřízeno zástavní právo k movitým věcem ve vlastnictví účetní jednotky (1 ks MR přístroj Vantage Orian Premium 1,5T a 1ks CT přístroj Aquilion Lihghtnin SP) ve prospěch Fio banka, a.s., IČ 618 58 374, se sídlem Praha 1, V Celnici 1028/10, PSČ 117 21 (dále též "Banka"), k zajištění: i) peněžitých pohledávek Banky vyplývajících z poskytnutého úvěru dle Smlouvy o úvěru č. 220205675239, a to až do výše 40.000tis. Kč, které mohou vzniknout po dobu účinnosti Smlouvy o úvěru č. 220205675239 nebo její části, a příslušenství těchto pohledávek; ii) peněžitých pohledávek Banky vyplývajících z poskytnutého úvěru dle Smlouvy o úvěru č. 091000046, a to až do výše 616.430tis. Kč, které mohou vzniknout po dobu účinnosti Smlouvy o úvěru č. 091000046 nebo její části, a příslušenství těchto pohledávek, iii) případných v budoucnu vzniklých peněžitých pohledávek Banky ze smluvních pokut uložených podle Smlouvy o úvěru č. 220205675239 nebo příslušné Smlouvy o přistoupení k dluhu, a to až do výše 10.000tis. Kč, které mohou vzniknout od dne uzavření Zástavní smlouvy do dne 31. 12. 2057, a příslušenství těchto pohledávek a iv) případných v budoucnu vzniklých peněžitých pohledávek Banky ze smluvních pokut uložených podle Smlouvy o úvěru č. 091000046 nebo příslušné Smlouvy o přistoupení k dluhu/Dohody o přistoupení k závazku, a to až do výše 145.107.500,- Kč, které mohou vzniknout od dne uzavření Zástavní smlouvy do dne 31. 12. 2040, a příslušenství těchto pohledávek.

3.7. Přehled majetku s výrazně rozdílným tržním a účetním ohodnocením: 0

3.8. Dlouhodobé majetkové cenné papíry a majetkové účasti: 0

3.9. Odměna auditora: 50.000,- Kč

#### 4. Vlastní kapitál - přehled o změnách vlastního kapitálu

##### 4.1. Zvýšení nebo snížení vlastního kapitálu (IV.3.3.a,b) (v tis. Kč)

	Účet	PZ	zvýšení	snížení	KZ
Základní kapitál zapsaný v OR	411	10 000			10 000
Základní kapitál nezapsaný	419				
Vlastní akcie a obchodní podíly	252				
Emisní ážio	412				
Ostatní kapitálové fondy	413	9 480			9 480
Oceňovací rozdíly	414 (418)				
Zákonný rezervní fond	421				
Statutární a ostatní fondy	423,427				
Nerozdělený zisk minulých let	428 + Dal 431				
Neuhrazená ztráta minulých let	429 + MD 431	-11 375	1 273		-10 102
HV (zisk,ztráta) běžného úč. období po zdanění	ř.60 výkazu zisku a ztrát	1 273	5 559	1 273	5 559
Vlastní kapitál celkem		9 378	6 832	1 273	14 937

Vyplacené dividendy: nebyly

##### 4.2. Základní kapitál

Sledované období		
Společník	Výše podílu	Nesplacený vklad
SurGal Group, a.s.	10 000 000 Kč	0 Kč

#### 5. Pohledávky a závazky

##### 5.1. Pohledávky v tis. Kč po lhůtě splatnosti

Počet dnů	Sledované období	Předchozí období
	Z obchodního styku	Z obchodního styku
<b>celkem</b>	8 483	1 017
<b>Do 90</b>	6 776	-703
<b>90 – 180</b>	576	46
<b>180 – 365</b>	911	78
<b>365 a více</b>	220	1 596

## 5.2. Závazky v tis. Kč po lhůtě splatnosti

Počet dnů	Sledované období	Minulé období
	Z obchodního styku	Z obchodního styku
<b>celkem</b>	18 696	13 400
<b>Do 90</b>	18 614	11 838
<b>90 – 180</b>	5	1 558
<b>180–365</b>	77	0
<b>365 a více</b>	0	4

## 5.3. Údaje o pohledávkách a závazcích k podnikům ve skupině:

Společnost ve sledovaném období eviduje vůči společnostem ve skupině:

- 1) Surgal ambulance s.r.o.,  
pohledávky ve výši 9 tis. Kč a závazky ve výši 24 tis. Kč.
- 2) Surgal real estate, s.r.o.  
pohledávky ve výši 4 tis. Kč, závazky ve výši 3.864 tis. Kč.
- 3) SENIOR CLASS, s.r.o.  
pohledávky ve výši 30 tis. Kč, závazky ve výši 11.172 tis. Kč.
- 4) GRAND CLASS služby, s.r.o.  
pohledávky ve výši 13.346 tis. Kč, závazky ve výši 1.696 tis. Kč.

## 5.4. Údaje o pohledávkách a závazcích z titulu uplatnění zástavního a zajišťovacího práva: nebyly

## 5.5. Závazky nesledované v účetnictví a neuvedené v rozvaze: nebyly

## 5.6. Splatné závazky pojistného na sociální zabezpečení a příspěvku na státní politiku zaměstnanosti, splatné závazky veřejného zdravotního pojištění evidované daňové nedoplatky u místně příslušných finančních orgánů:

Společnost neeviduje závazky po lhůtě splatnosti vůči Finančnímu úřadu, správě soc. zabezpečení a zdravotním pojišťovnám.

## 5.7. Pohledávky určené obchodování oceněné reálnou hodnotou: nebyly

Další významné potencionální ztráty, na které nebyla v účetnictví tvořena rezerva: nebyly

**6. Rezervy:** nebyly tvořeny

**7. Výnosy z běžné činnosti v tis. Kč**

	Sledované období			Minulé období		
	Celkem	Tuzemsko	Zahraničí	Celkem	Tuzemsko	Zahraničí
Tržby za prodej zboží	7 472	7 472	0	5 424	5 424	0
Tržby z prodeje vl. výr.	0	0	0	0	0	0
Tržby z prodeje služeb	601 472	599 814	1 658	505 178	503 166	2 012
Čerpání rezerv	0	0	0	0	0	0
Ostatní výnosy	5 774	5 774	0	25 209	25 209	0

**8. Výdaje vynaložené v průběhu účetního období na výzkum a vývoj: 0**

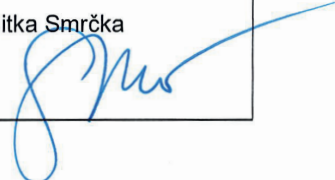
Sestaveno dne: 20.04.2023	Sestavil: Ing. Eva Dudová 	Podpis statutárního zástupce: JUDr. Jitka Smrčka 
------------------------------	---	--

## 17. Přehled statutárních výkazů za rok 2022

### ROZVAHA



K. 3 1 . 1 2 . 2 0 2 2

v tisících Kč

IČ	4	6	9	6	5	0	3	3
----	---	---	---	---	---	---	---	---

Obchodní firma nebo jiný název účetní jednotky

**SurGal Clinic**

**s.r.o.**

Sídlo nebo bydliště účetní jednotky  
a místo podnikání, liší-li se od bydliště

**Drobného 38**

**Brno**

**602 00**

otisk podacího razítka

Označ.	AKTIVA	číslo řádku	Běžné účetní období			Minulé období
			Brutto	Korekce	Netto	Netto
	AKTIVA CELKEM	A.+B.+C.+D.	<b>+867 116</b>	<b>-34 647</b>	<b>+832 469</b>	<b>+811 563</b>
A.	Pohledávky za upsané základní kapitál	účty 353				
B.	Stálá aktiva	B.I.+...+B.III.	<b>+771 162</b>	<b>-34 539</b>	<b>+736 623</b>	<b>+725 044</b>
B.I.	Dlouhodobý nehmotný majetek	B.I.1.+...+B.I.x	<b>+2 150</b>	<b>-2 098</b>	<b>+52</b>	<b>+206</b>
B.I.1.	Nehmotné výsledky vývoje	účty 012, (-)072, (-)091AÚ				
B.I.2.	Ocenitelná práva	B.I.2.1.+B.I.2.2.	<b>+1 728</b>	<b>-1 728</b>	<b>+0</b>	<b>+0</b>
B.I.2.1.	Software	účty 013, (-)073, (-)091AÚ	<b>+1 728</b>	<b>-1 728</b>	<b>+0</b>	<b>+0</b>
B.I.2.2.	Ostatní ocenitelná práva	účty 014, (-)074, (-)091AÚ				
B.I.3.	Goodwill	účty 015, (-)075, (-)091AÚ				
B.I.4.	Ostatní dlouhodobý nehmotný majetek	účty 019, (-)079, (-)091AÚ	<b>+422</b>	<b>-370</b>	<b>+52</b>	<b>+206</b>
B.I.5.	Poskytnuté zálohy na dlouhodobý nehmotný majetek a nedokončený dlouhodobý nehmotný majetek	B.I.5.1.+B.I.5.2.				
B.I.5.1.	Poskytnuté zálohy na dlouhodobý nehmotný majetek	účty 051, (-)095AÚ				
B.I.5.2.	Nedokončený dlouhodobý nehmotný majetek	účty 041, (-)093				
B.II.	Dlouhodobý hmotný majetek	B.II.1.+...+B.II.x	<b>+70 165</b>	<b>-32 441</b>	<b>+37 724</b>	<b>+3 660</b>
B.II.1.	Pozemky a stavby	B.II.1.1.+B.II.1.2.				
B.II.1.1.	Pozemky	účty 031, (-)092AÚ				
B.II.1.2.	Stavby	účty 021, (-)081, (-)092AÚ				
B.II.2.	Hmotné movité věci a jejich soubory	účty 022, (-)082, (-)092AÚ	<b>+68 849</b>	<b>-32 441</b>	<b>+36 408</b>	<b>+3 180</b>
B.II.3.	Oceňovací rozdíl k nabytému majetku	účty 097, (-)098				
B.II.4.	Ostatní dlouhodobý hmotný majetek	B.II.4.1.+...+B.II.1.3.	<b>+1 316</b>		<b>+1 316</b>	<b>+480</b>
B.II.4.1.	Pěstičské celky trvalých porostů	účty 025, (-)085, (-)092AÚ				
B.II.4.2.	Dospělá zvířata a jejich skupiny	účty 026, (-)086, (-)092AÚ				
B.II.4.3.	Jiný dlouhodobý hmotný majetek	účty 029, 032, (-)089, (-)092AÚ	<b>+1 316</b>		<b>+1 316</b>	<b>+480</b>
B.II.5.	Poskytnuté zálohy na dlouhodobý hmotný majetek a nedokončený dlouhodobý hmotný majetek	B.II.5.1.+B.II.5.2.				
B.II.5.1.	Poskytnuté zálohy na dlouhodobý hmotný majetek	účty 052, (-)095AÚ				
B.II.5.2.	Nedokončený dlouhodobý hmotný majetek	účty 042, (-)094				
B.III.	Dlouhodobý finanční majetek	B.III.1.+...+B.III.x	<b>+698 847</b>		<b>+698 847</b>	<b>+721 178</b>
B.III.1.	Podíly - ovládaná nebo ovládající osoba	účty 043, 061, (-)096AÚ	<b>+623 482</b>		<b>+623 482</b>	<b>+713 482</b>
B.III.2.	Zápůjčky a úvěry - ovládaná nebo ovládající osoba	účty 066, (-)096AÚ				
B.III.3.	Podíly - podstatný vliv	účty 043, 062, (-)096AÚ				
B.III.4.	Zápůjčky a úvěry - podstatný vliv	účty 067, (-)096AÚ				
B.III.5.	Ostatní dlouhodobé cenné papíry a podíly	účty 043, 063, 065, (-)096AÚ				
B.III.6.	Zápůjčky a úvěry - ostatní	účty 068, (-)096AÚ	<b>+75 365</b>		<b>+75 365</b>	<b>+7 696</b>
B.III.7.	Ostatní dlouhodobý finanční majetek	B.III.7.1.+B.III.7.2.				
B.III.7.1.	Jiný dlouhodobý finanční majetek	účty 043, 069, (-)096AÚ				
B.III.7.2.	Poskytnuté zálohy na dlouhodobý finanční majetek	účty 053, (-)095AÚ				
C.	Oběžná aktiva	C.I.+C.II.+C.III.+C.IV.	<b>+92 255</b>	<b>-108</b>	<b>+92 147</b>	<b>+80 639</b>
C.I.	Zásoby	C.I.1.+...+C.I.x	<b>+282</b>		<b>+282</b>	<b>+479</b>
C.I.1.	Materiál	účty 111, 112, 119, (-)191	<b>+0</b>		<b>+0</b>	<b>+72</b>
C.I.2.	Nedokončená výroba a polotovary	účty 121, 122, (-)192, (-)193				
C.I.3.	Výrobky a zboží	C.I.3.1.+C.I.3.2.	<b>+282</b>		<b>+282</b>	<b>+407</b>



Označ.	AKTIVA	číslo řádku	Běžné účetní období			Minulé období	
			Brutto	Korekce	Netto	Netto	
C.I.3.1.	Výrobky	účty 123, (-)194	042				
C.I.3.2.	Zboží	účty 131, 132, 139, (-)196	043	<b>+282</b>		<b>+407</b>	
C.I.4.	Mladá a ostatní zvířata a jejich skupiny	účty 124, (-)195	044				
C.I.5.	Poskytnuté zálohy na zásoby	účty 151, 152, 153, (-)197, (-)198, (-)199	045				
C.II.	Pohledávky	C.II.1.+C.II.2.+C.II.3.	046	<b>+87 959</b>	<b>-108</b>	<b>+87 851</b>	<b>+79 306</b>
C.II.1.	Dlouhodobé pohledávky	C.II.1.1.+...+C.II.1.x.	047	<b>+20 724</b>		<b>+20 724</b>	<b>+38 097</b>
C.II.1.1.	Pohledávky z obchodních vztahů	účty 311AÚ, 313AÚ, 315AÚ, (-)391AÚ	048				
C.II.1.2.	Pohledávky - ovládaná nebo ovládající osoba	účty 351AÚ, (-)391AÚ	049	<b>+0</b>		<b>+0</b>	<b>+29 970</b>
C.II.1.3.	Pohledávky - podstatný vliv	účty 352AÚ, (-)391AÚ	050				
C.II.1.4.	Odložená daňová pohledávka	účty 481	051				
C.II.1.5.	Pohledávky - ostatní	C.II.1.5.1.+...+C.II.1.5.4.	052	<b>+20 724</b>		<b>+20 724</b>	<b>+8 127</b>
C.II.1.5.1.	Pohledávky za společnosti	účty 354AÚ, 355AÚ, 358AÚ, (-)391AÚ	053				
C.II.1.5.2.	Dlouhodobé poskytnuté zálohy	účty 314AÚ, (-)391AÚ	054	<b>+2 723</b>		<b>+2 723</b>	<b>+2 722</b>
C.II.1.5.3.	Dohadné účty aktivní	účty 388	055	<b>+0</b>		<b>+0</b>	<b>+4 988</b>
C.II.1.5.4.	Jiné pohledávky	účty 335, 371, 373, 374, 375, 376, 378, (-)391AÚ	056	<b>+18 001</b>		<b>+18 001</b>	<b>+417</b>
C.II.2.	Krátkodobé pohledávky	C.II.2.1.+...+C.II.2.x.	057	<b>+67 235</b>	<b>-108</b>	<b>+67 127</b>	<b>+41 209</b>
C.II.2.1.	Pohledávky z obchodních vztahů	účty 311AÚ, 313AÚ, 315AÚ, (-)391AÚ	058	<b>+63 351</b>	<b>-108</b>	<b>+63 243</b>	<b>+40 901</b>
C.II.2.2.	Pohledávky - ovládaná nebo ovládající osoba	účty 351AÚ, (-)391AÚ	059				
C.II.2.3.	Pohledávky - podstatný vliv	účty 352AÚ, (-)391AÚ	060				
C.II.2.4.	Pohledávky - ostatní	C.II.2.4.1.+...+C.II.2.4.6.	061	<b>+3 884</b>		<b>+3 884</b>	<b>+308</b>
C.II.2.4.1.	Pohledávky za společnosti	účty 354AÚ, 355AÚ, 358AÚ, (-)391AÚ	062				
C.II.2.4.2.	Sociální zabezpečení a zdravotní pojištění	účty 336, (-)391AÚ	063				
C.II.2.4.3.	Stát - daňové pohledávky	účty 341, 342, 343, 345, (-)391AÚ	064	<b>+2 090</b>		<b>+2 090</b>	<b>+0</b>
C.II.2.4.4.	Krátkodobé poskytnuté zálohy	účty 314AÚ, (-)391AÚ	065	<b>+1 410</b>		<b>+1 410</b>	<b>+208</b>
C.II.2.4.5.	Dohadné účty aktivní	účty 388	066	<b>+384</b>		<b>+384</b>	<b>+100</b>
C.II.2.4.6.	Jiné pohledávky	účty 335, 371, 373, 374, 375, 376, 378, (-)391AÚ	067				
C.II.3.	Časové rozlišení aktiv	C.II.3.1.+...+C.II.3.x.	068				
C.II.3.1.	Náklady příštích období	účty 381	069				
C.II.3.2.	Komplexní náklady příštích období	účty 382	070				
C.II.3.3.	Příjmy příštích období	účty 385	071				
C.III.	Krátkodobý finanční majetek	C.III.1.+...+C.III.x.	072				
C.III.1.	Podíly - ovládaná nebo ovládající osoba	účty 254, 259, (-)291AÚ	073				
C.III.2.	Ostatní krátkodobý finanční majetek	účty 251, 253, 256, 257, 259, (-)291AÚ	074				
C.IV.	Peněžní prostředky	C.IV.1.+...+C.IV.x.	075	<b>+4 014</b>		<b>+4 014</b>	<b>+854</b>
C.IV.1.	Peněžní prostředky v pokladně	účty 211, 213, 261	076	<b>+645</b>		<b>+645</b>	<b>+582</b>
C.IV.2.	Peněžní prostředky na účtech	účty 221, 261	077	<b>+3 369</b>		<b>+3 369</b>	<b>+272</b>
D.	Časové rozlišení aktiv	D.1.+...+D.x.	078	<b>+3 699</b>		<b>+3 699</b>	<b>+5 880</b>
D.1.	Náklady příštích období	účty 381	079	<b>+795</b>		<b>+795</b>	<b>+384</b>
D.2.	Komplexní náklady příštích období	účty 382	080				
D.3.	Příjmy příštích období	účty 385	081	<b>+2 904</b>		<b>+2 904</b>	<b>+5 496</b>

Označ.	PASIVA	číslo řádku	Běžné účetní období	Minulé období
			Netto	Netto
	PASIVA CELKEM	A.+B.+C.+D.	<b>+832 469</b>	<b>+811 563</b>
A.	Vlastní kapitál	A.I.+A.II.+A.III.+A.IV.+A.V.+A.VI.	<b>+14 937</b>	<b>+9 378</b>
A.I.	Základní kapitál	A.I.1.+...+A.I.x.	<b>+10 000</b>	<b>+10 000</b>
A.I.1.	Základní kapitál	účty 411 nebo 491	<b>+10 000</b>	<b>+10 000</b>
A.I.2.	Vlastní podíly (-)	účty (-)252		
A.I.3.	Změny základního kapitálu	účty (+/-)419		
A.II.	Ážio a kapitálové fondy	A.II.1.+...+A.II.x.	<b>+9 480</b>	<b>+9 480</b>
A.II.1.	Ážio	účty 412		
A.II.2.	Kapitálové fondy	A.II.2.1.+...+A.II.2.5.	<b>+9 480</b>	<b>+9 480</b>
A.II.2.1.	Ostatní kapitálové fondy	účty 413	<b>+9 480</b>	<b>+9 480</b>
A.II.2.2.	Oceňovací rozdíly z přecenění majetku a závazků (+/-)	účty (+/-)414		
A.II.2.3.	Oceňovací rozdíly z přecenění při přeměnách obchodních korporací (+/-)	účty (+/-)418		
A.II.2.4.	Rozdíly z přeměn obchodních korporací (+/-)	účty 417		
A.II.2.5.	Rozdíly z ocenění při přeměnách obchodních korporací (+/-)	účty 416		
A.III.	Fondy ze zisku	A.III.1.+...+A.III.x.		
A.III.1.	Ostatní rezervní fond	účty 421, 422		
A.III.2.	Statutární a ostatní fondy	účty 423, 427		
A.IV.	Výsledek hospodaření minulých let (+/-)	A.IV.1.+...+A.IV.x.	<b>-10 102</b>	<b>-11 375</b>
A.IV.1.	Nerozdělený zisk nebo neuhrazená ztráta minulých let (+/-)	účty 428, 429	<b>-10 102</b>	<b>-11 375</b>
A.IV.2.	Jiný výsledek hospodaření minulých let (+/-)	účty 426		
A.V.	Výsledek hospodaření běžného účetního období (+/-)	Aktiva - A.1.-A.II.-A.III.-A.IV.-B.-C.-D.-A.VI.	<b>+5 559</b>	<b>+1 273</b>
A.VI.	Rozhodnuto o zálohové výplatě podílu na zisku (-)	účty 432		
B.+C.	Cizí zdroje	B.+C.	<b>+817 191</b>	<b>+799 642</b>
B.	Rezervy	B.1.+...+B.x.		
B.1.	Rezerva na důchody a podobné závazky	účty 452		
B.2.	Rezerva na daň z příjmů	účty 453		
B.3.	Rezervy podle zvláštních právních předpisů	účty 451		
B.4.	Ostatní rezervy	účty 459		
C.	Závazky	C.I.+C.II.+C.III.	<b>+817 191</b>	<b>+799 642</b>
C.I.	Dlouhodobé závazky	C.I.1.+...+C.I.x.	<b>+615 006</b>	<b>+672 940</b>
C.I.1.	Vydané dluhopisy	C.I.1.1.+C.I.1.2.		
C.I.1.1.	Vyměnitelné dluhopisy	účty 473		
C.I.1.2.	Ostatní dluhopisy	účty 473		
C.I.2.	Závazky k úvěrovým institucím	účty 461	<b>+614 274</b>	<b>+672 374</b>
C.I.3.	Dlouhodobé přijaté zálohy	účty 475		
C.I.4.	Závazky z obchodních vztahů	účty 479	<b>+0</b>	<b>+24</b>
C.I.5.	Dlouhodobé směnky k úhradě	účty 478		
C.I.6.	Závazky - ovládaná nebo ovládající osoba	účty 471		
C.I.7.	Závazky - podstatný vliv	účty 472		
C.I.8.	Odložený daňový závazek	účty 481		
C.I.9.	Závazky - ostatní	C.I.9.1.+...+C.I.9.3.	<b>+732</b>	<b>+542</b>
C.I.9.1.	Závazky ke společníkům	účty 364, 365, 366, 367, 368	<b>+48</b>	<b>+50</b>
C.I.9.2.	Dohadné účty pasivní	účty 389		
C.I.9.3.	Jiné závazky	účty 372, 373, 377, 379, 474, 479	<b>+684</b>	<b>+492</b>
C.II.	Krátkodobé závazky	C.II.1.+...+C.II.x.	<b>+202 185</b>	<b>+126 702</b>

Označ.	PASIVA	číslo řádku	Běžné účetní období	Minulé období
			Netto	Netto
C.II.1.	Vydané dluhopisy	C.II.1.1.+C.II.1.2.	046	
C.II.1.1.	Výměnitelné dluhopisy	účty 241	047	
C.II.1.2.	Ostatní dluhopisy	účty 241	048	
C.II.2.	Závazky k úvěrovým institucím	účty 221, 231, 232	049	<b>+93 212</b>
C.II.3.	Krátkodobé přijaté zálohy	účty 324	050	<b>+224</b>
C.II.4.	Závazky z obchodních vztahů	účty 321, 325	051	<b>+62 254</b>
C.II.5.	Krátkodobé směnky k úhradě	účty 322	052	
C.II.6.	Závazky - ovládaná nebo ovládající osoba	účty 361	053	
C.II.7.	Závazky - podstatný vliv	účty 362	054	
C.II.8.	Závazky ostatní	C.II.8.1.+...+C.II.8.7.	055	<b>+46 495</b>
C.II.8.1.	Závazky ke společníkům	účty 364, 365, 366, 367, 368	056	
C.II.8.2.	Krátkodobé finanční výpomoci	účty 249	057	
C.II.8.3.	Závazky k zaměstnancům	účty 331, 333	058	<b>+13 133</b>
C.II.8.4.	Závazky ze sociálního zabezpečení a zdravotního pojištění	účty 336	059	<b>+7 120</b>
C.II.8.5.	Stát - daňové závazky a dotace	účty 341, 342, 343, 345, 346, 347	060	<b>+1 554</b>
C.II.8.6.	Dohadné účty pasivní	účty 389	061	<b>+24 688</b>
C.II.8.7.	Jiné závazky	účty 372, 373, 377, 379	062	
C.III.	Časové rozlišení pasiv	C.III.1.+...+C.III.x	063	
C.III.1.	Výdaje příštích období	účty 383	064	
C.III.2.	Výnosy příštích období	účty 384	065	
D.	Časové rozlišení pasiv	D.1.+...+D.x	066	<b>+341</b>
D.1.	Výdaje příštích období	účty 383	067	<b>+0</b>
D.2.	Výnosy příštích období	účty 384	068	<b>+341</b>

Sestaveno dne: <b>20.4.2023</b>	Podpisový záznam fyzické osoby, která je účetní jednotkou nebo statutárního orgánu účetní jednotky, poznámka
Právní forma účetní jednotky: <b>společnost s ručením omezeným</b>	<b>JUDr. Smrčka Jitka</b>
Předmět podnikání: <b>Všeobecná ambulantní zdravotní péče</b>	
Pozn.:	

## VÝKAZ ZISKU A ZTRÁTY

otisk podacího razítka

K. 3 1 . 1 2 . 2 0 2 2

Od: 1.1.2022 Do: 31.12.2022

v tisících Kč

IČ 4 6 9 6 5 0 3 3

Obchodní firma nebo jiný název účetní jednotky

SurGal Clinic

s.r.o.

Sídlo nebo bydliště účetní jednotky  
a místo podnikání, liší-li se od bydliště

Drobného 38

Brno

602 00

Označ.	VÝKAZ ZISKU A ZTRÁTY	číslo řádku	Skutečnost v účetním období	
			sledovaném	minulém
I.	Tržby z prodeje výrobků a služeb účty 601, 602	001	<b>+601 472</b>	<b>+505 178</b>
II.	Tržby za prodej zboží účty 604	002	<b>+7 472</b>	<b>+5 424</b>
A.	Výkonová spotřeba A.1.+...+A.x.	003	<b>+297 744</b>	<b>+239 105</b>
A.1.	Náklady vynaložené na prodané zboží účty 504	004	<b>+6 576</b>	<b>+4 565</b>
A.2.	Spotřeba materiálu a energie účty 501, 502, 503	005	<b>+160 523</b>	<b>+115 574</b>
A.3.	Služby účty 511, 512, 513, 518	006	<b>+130 645</b>	<b>+118 966</b>
B.	Změna stavu zásob vlastní činnosti (+/-) účty 581, 582, 583, 584	007		
C.	Aktivace (-) účty 585, 586, 587, 588	008		
D.	Osobní náklady D.1.+...+D.x.	009	<b>+269 106</b>	<b>+249 110</b>
D.1.	Mzdové náklady účty 521, 522, 523	010	<b>+209 036</b>	<b>+190 824</b>
D.2.	Náklady na sociální zabezpečení, zdravotní pojištění a ostatní náklady D.2.1.+D.2.2.	011	<b>+60 070</b>	<b>+58 286</b>
D.2.1.	Náklady na sociální zabezpečení a zdravotní pojištění účty 524, 525, 526	012	<b>+59 098</b>	<b>+57 388</b>
D.2.2.	Ostatní náklady účty 527, 528	013	<b>+972</b>	<b>+898</b>
E.	Úprava hodnot v provozní oblasti E.1.+...+E.x.	014	<b>+5 551</b>	<b>+1 905</b>
E.1.	Úpravy hodnot dlouhodobého nehmotného a hmotného majetku E.1.1.+E.1.2.	015	<b>+7 014</b>	<b>+1 505</b>
E.1.1.	Úpravy hodnot dlouhodobého nehmotného a hmotného majetku - trvalé účty 551, 557	016	<b>+7 014</b>	<b>+1 505</b>
E.1.2.	Úpravy hodnot dlouhodobého nehmotného a hmotného majetku - dočasné účty 559	017		
E.2.	Úpravy hodnot zásob účty 559	018		
E.3.	Úpravy hodnot pohledávek účty 558, 559	019	<b>-1 463</b>	<b>+400</b>
III.	Ostatní provozní výnosy III.1.+...+III.x.	020	<b>+5 774</b>	<b>+25 209</b>
III.1.	Tržby z prodaného dlouhodobého majetku účty 641	021		
III.2.	Tržby z prodaného materiálu účty 642	022		
III.3.	Jiné provozní výnosy účty 644, 646, 647, 648, 697	023	<b>+5 774</b>	<b>+25 209</b>
F.	Ostatní provozní náklady F.1.+...+F.x.	024	<b>+5 422</b>	<b>+7 742</b>
F.1.	Zůstatková cena prodaného dlouhodobého majetku účty 541	025		
F.2.	Prodaný materiál účty 542	026		
F.3.	Dané a poplatky účty 531, 532, 538	027	<b>+125</b>	<b>+12</b>
F.4.	Rezervy v provozní oblasti a komplexní náklady příštích období účty 552, 554, 555	028	<b>+1</b>	<b>+36</b>
F.5.	Jiné provozní náklady účty 543, 544, 545, 546, 547, 548, 549, 597	029	<b>+5 296</b>	<b>+7 694</b>
*	* Provozní výsledek hospodaření (+/-) I.+1.x.+II.+III.x.+III.-A.-B.-C.-D.-E.-F.	030	<b>+36 895</b>	<b>+37 949</b>
IV.	Výnosy z dlouhodobého finančního majetku - podíly IV.1.+...+IV.x.	031		
IV.1.	Výnosy z podílů - ovládaná nebo ovládající osoba účty 661, 665	032		
IV.2.	Ostatní výnosy z podílů účty 661, 665	033		
G.	Náklady vynaložené na prodané podíly účty 561	034		
V.	Výnosy z ostatního dlouhodobého finančního majetku V.1.+...+V.x.	035		
V.1.	Výnosy z ostatního dlouhodobého finančního majetku - ovládaná nebo ovládající osoba účty 661, 665	036		
V.2.	Ostatní výnosy z ostatního dlouhodobého finančního majetku účty 661, 665	037		

Označ.	VÝKAZ ZISKU A ZTRÁTY	číslo řádku	Skutečnost v účetním období	
			sledovaném	minulém
H.	Náklady související s ostatním dlouhodobým finančním majetkem účty 561, 566	038		
VI.	Výnosové úroky a podobné výnosy VI.1.+...+VI.x	039	<b>+5 086</b>	<b>+3 977</b>
VI.1.	Výnosové úroky a podobné výnosy - ovládaná nebo ovládající osoba účty 662, 665	040	<b>+5 086</b>	<b>+3 977</b>
VI.2.	Ostatní výnosové úroky a podobné výnosy účty 662, 665	041		
I.	Úpravy hodnot a rezervy ve finanční oblasti účty 574, 579	042		
J.	Nákladové úroky a podobné náklady J.1.+...+J.x	043	<b>+38 668</b>	<b>+39 972</b>
J.1.	Nákladové úroky a podobné náklady - ovládaná nebo ovládající osoba účty 562	044	<b>+38 668</b>	<b>+39 972</b>
J.2.	Ostatní nákladové úroky a podobné náklady účty 562	045		
VII.	Ostatní finanční výnosy účty 661, 663, 664, 666, 667, 668, 669, 698	046	<b>+4 166</b>	<b>+2 050</b>
K.	Ostatní finanční náklady účty 561, 563, 564, 565, 566, 567, 568, 569, 598	047	<b>+1 920</b>	<b>+2 061</b>
*	Finanční výsledek hospodaření (+/-) IV.+V.+VI.+VII.-G.-H.-I.-J.-K.	048	<b>-31 336</b>	<b>-36 006</b>
**	Výsledek hospodaření před zdaněním (+/-) .	049	<b>+5 559</b>	<b>+1 943</b>
L.	Daň z příjmů L.1.+...+L.x	050	<b>+0</b>	<b>+670</b>
L.1.	Daň z příjmů splatná účty 591, 593, 595, 599	051	<b>+0</b>	<b>+670</b>
L.2.	Daň z příjmů odložená (+/-) účty 592	052		
**	Výsledek hospodaření po zdanění (+/-) .- L.	053	<b>+5 559</b>	<b>+1 273</b>
M.	Převod podílu na výsledku hospodaření společníkům (+/-) účty 596	054		
***	Výsledek hospodaření za účetní období (+/-) .- M.	055	<b>+5 559</b>	<b>+1 273</b>
*	Čistý obrat za účetní období = I. + II. + III. + IV. + V. + VI. + VII. I.+II.+III.+IV.+V.+VI.+VII.	056	<b>+623 970</b>	<b>+541 838</b>

Sestaveno dne: <b>20.4.2023</b>	Podpisový záznam fyzické osoby, která je účetní jednotkou nebo statutárního orgánu účetní jednotky, poznámka
Právní forma účetní jednotky: <b>společnost s ručením omezeným</b>	<b>JUDr. Smrčka Jitka</b>
Předmět podnikání: <b>Všeobecná ambulantní zdravotní péče</b>	
Pozn.:	





**SurgAl Clinic**<sup>®</sup>  
CZECH PRIVATE CLINIC

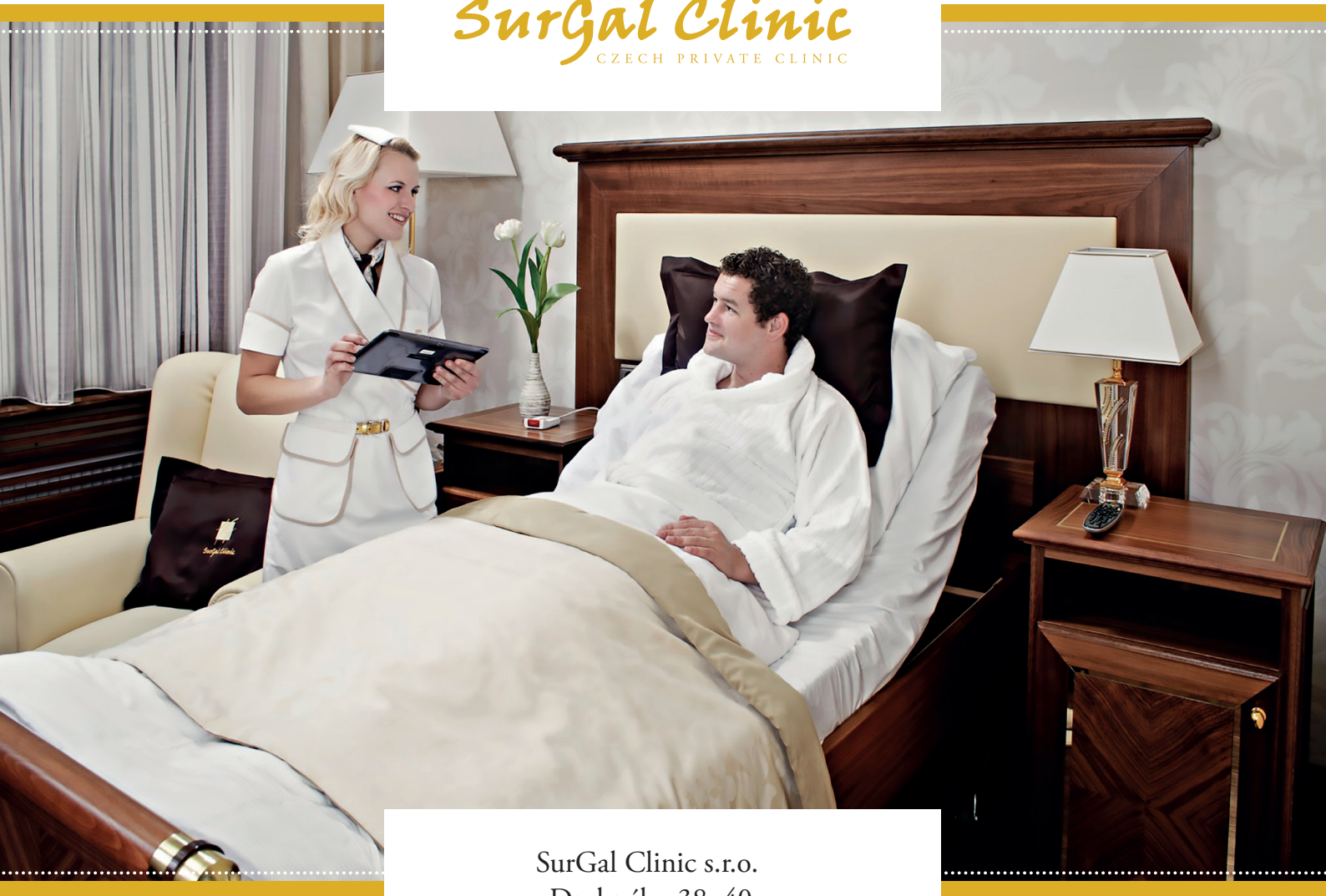

SurGal Clinic s.r.o.  
Drobného 38–40  
602 00 Brno  
Czech republic

Tel.: +420 532 149 333

[info@surgalclinic.cz](mailto:info@surgalclinic.cz)

[www.surgalclinic.cz](http://www.surgalclinic.cz)